泰東日報

西曆一九三四年 昭和九年五月十九日 陰曆甲戌四月七日

發行人 阿部眞言 編輯人 李永蕃 印刷人 李福綿
本報創刊西曆一九〇八年
社址 大連市奧町八十五番地
電話 社長室四五三四 營業局八〇九一 編輯局八〇九二 廣告部八〇九三

價目	
本埠	零售每份五分 每月壹元三角
外埠	每月壹元四角五分 半年八元四角 全年十六元六角 以上俱以現大洋本位計算
廣告	每行（五號字十三字）一日 刊費壹元 指定特別地位加倍 長期另議

關於通車問題 決定權宜辦法
擬設一公司執行通車事務 俟通過寧中政會即可實現

【北平十八日發電】關於通過通車問題、其技術的方面、現在殆已決定、即創立如東方通運公司之公司、以執行連絡通車之事務、擬設置於山海關、惟該問題、尚因政治的事情、致未能見到最後的決定、故目下頗有困難之狀態、但本月末若能於南京開會之中央政治會議時、即可見諸實現、是以華北政客、對此通過於中央政治會議、頗持以樂觀之態度、如斯則久成懸案之通車問題、豫想於六月中、即可解決實行、聞黃郛氏擬待本月下旬日有吉公使歸任後、即與該公使會見、完成最後的協議後、即行返平云、

中國銀公司 將成泡影
中國財界某鉅頭談

【上海十七日國通電】誘引外資而擬牽制日本所計畫設立之中國銀公司、最近明瞭若反對日本參加、中國之任何建設、亦必發生困難、故終至關於將來之確實性的保証、發生疑問、同時即由政治見地上觀之、英美之投資、果達如何程度、亦不能不加疑問號、是以中國銀行側、對於該種援助、發生躊躇之色、關於銀公司計畫、迄今日前之種々經過、有如左之見解、滿洲事變之後、中國銀行總理張公權氏、曾向宋子文氏獻言主張爲解決該項應直行直接交涉、而宋子文氏雖一應表示贊成、其後會見萊希曼氏時、受萊氏之建言、忽而其態度爲之一變、遂謀將本問題提出於國聯、企圖由列國之壓力爲之解決、於是萊宋協力進行排日工作、結果、於中國有百弊無一益、竟致招徠如此最惡的狀態、張公權氏最近關於銀公司問題、曾勞碌奔走、獲毛納氏等之介紹、得到相當之協力、如張公權者實爲熱心努力之人、如棉麥借款、即爲該二人之奔走所成立者、宋子文氏、其後遂擴大經濟委員會之組織、拉入多數之聯盟技術員、謀於其立場擴張勢力、擬依其實力、以壓倒蔣介石氏一派之軍閥勢力、但麥棉借款、大体歸於失敗、聯盟技術員、其數亦隨之減少、一方又爲蔣介石氏猛烈之排擊、故萊希曼、毛納並宋氏之信用、一敗塗地、該三氏爲謀恢復向來之信用起見、始苦心研究、而提出設立中國銀行公司案、該計劃雖爲善計劃、但該計劃人則非善者、故依現下情勢觀之、彼等所主眼之引誘外貨、恐不易實現云云、

論
王道下之休養生息
接十七日稿 正銘

全國人民、所營生業本至紛繁、合若干生業各孫之份子、而成社會、吾於王道政休下、亟待休養之凡百生業中、首舉農業而言、匪特農爲政本、抑亦農於百業、皆有聯屬關係耳、水、火、金、木、土、穀、所以利用厚生、惟百工居肆、以酌劑農業之有無相通、惟日中爲市、以轉輸農業之盈虛挹注、工商業之集散吞吐、實於地方盛衰消長、隱有微妙關聯、前因紙幣、濫發毛荒、遂致商賈百工、交受其困、而貨捐、營業有稅、終朝辛勤之所不足抵補一日之支銷、欲出兌接無人、載荒閉則債累難了、得不勉強支撐、或可遇轉機之、平時多財善賈、所謂商場重鑑於緊迫時機、皆取警戒主義貸款項、力持收縮、商人同轉後不靈、幾有束手待斃情景、至於或則有技藝之精巧、堪以養家、或訓由汗血之勤勞、資爲餬口、更或倚手足心思之運籌工作、賴以營生服務、正所謂各就所能、各取所需、由於生活程度、日形騰昂、故致生計前途、亦難安定、其中雖萬有不齊、固未可一概而論、但多數陷於艱困情形、要不能謂爲絕無影響、

從來國之四民、以士居首、無恒產而有恒心者、惟士爲能、古所謂人民中優秀、升進之爲俊士、今則謂學生乃國家、將來之主人翁、而現時學界景象、畢竟果何如乎、學校之設、原爲培養英才、教學相長、賦稟維均、今之而南而施教者、或苦俸給菲薄恒不足以養身家、或逢積壓欠薪、致斷絕供給伙食、其北面而受教者、則因父兄治生不遑、每致無可借貸籌辦、不能負擔子弟學費、就吾所知所聞、儘有資質堪以造就、志趣遠大相期、平日極肯用功、品學皆稱上選者、此等前途有望青年、竟因家庭經濟問題、坐視功敗垂成、致令中途而廢、個人終身之貽誤、亦即國家重大之損失也、每見踽踽皇皇、因失學而感求職業者、尤以希望得入漢字新聞報社藉以練習之人居多數、蓋以漢文報社、既有補修文學機會、亦可練習繙譯功夫、更得於編輯內外時事、增其見識、且觀於評論古今得失、擴厥知聞、誠然果能隨時隨地、處處留心、則由新聞界歷練而成偉大人才、試觀歐美日本各國、固已數見不鮮、比入其他機關、獨學無友、育進無師、固然事半功倍、然具相當程度、乃如稼植根基、若在修學時期、便幽顧而之他、猶之果實、尚未成熟、遽行摘取、雖是佳種、味終不如、雖可改造、究屬可惜、舉國人民、士農工商賈、爲正當生業、並及附庸於士農工商賈、亦有許多因以生利、或坐而分利之人、此外即爲以官爲生涯、與佐治人員、乃至親朋戚友、隨從人役等類、合而計之、此字數亦殊可驚、或以爲軍警兩界、由最高上峰、以至下級之差弁夫役、稽其總數、當佔全國人之最高率、實則文武兩途、皆有寄生附長之各級人役、雖難得精確調查、但比防統計、厥數彼此大畧相等、當建國之初、熱中爲官者流、乘時投機、獵得大小位置、其戚友人役、當然拔茅連茹、彈冠俱進之外、至若請纓無路、梯榮無階、至今日無論其人之才與不才、僅求升斗之糈、而亦不可得者、固比々者是、嗟乎、社會之情狀如是、如何而使之休養生息、樂其樂而利其利、孟子嘗以養生喪死無憾、爲王道之始、則王道主義下、設法補救、使舉國民生、得以稍舒展耶、王道不外人情、對於國人之休戚所關、不容漠然恝置誼當噢咻而煦嫗之、使之安其生、使之樂其業、舉凡厲民病民之舉、一律屏除、即使須人民出資、而仍爲人民謀樂利者、街非目前之必要、亦當量爲弛緩、俾之休養生息、俟元氣大見恢復、民生充沛裕如、則凡有所興革、斯民亦樂於輸將矣、否則民不聊生、民情浮動、即欲求其競爽而不可得、復遑暐論嶂之象哉、前見滿洲國取高粱爲國花、正符合治本於農、稼穡爲寶之取意、竊以爲休養生息、當從農業先爲入手、亦以農業較易見功、滿洲全國民皆農業家、惟正之供、萬無希圖減免、附、以捐雜項、似未盡一律均平、應從統籌兼顧之計劃、分別酌量豁減、則王道樂土之休養庶幾實現、國家長治久安之盛軌、胥基於此矣、豈不懿歟、（完）

圖寧線交叉點 北鐵已予諒解
本月中即着手工事

【新京十八日發電】圖寧線與北鐵線鐵路交叉點問題、因九日李督辦在北鐵理事會與都拉副理事長討論結果、蘇俄側亦同意該十字交叉點、因此理事會、當即以命令通達管理局矣、次於八日哈爾濱石村滿鐵事務所長、往訪管理局、接洽本事件技術的事項、是以圖寧線側五月十五日興工之諒解業已成立、故十字交叉問題竟圓滿解決矣、

哈俄商救濟 白俄計畫
擬使從事開墾

【新京十八日國通電】哈爾賓地方居住之白系俄人浮浪者、因受赤系俄人繼續壓迫、以致生活之窮迫竟咆哮於饑餓線上、此次哈爾濱俄人商工組合理事會、爲救濟此等失業俄人起見、乃計劃開懇事業、茲爲在黑龍江省木蘭根地方、商租約四百方俄里之土地、已於五月一日向滿洲國政府提出請願書矣、

今秋在新京等處開 滿日美術展覽會
西山司長抵連談話

【本埠十八日國通訊】文教部總務司長西山政猪氏、現已搭乘烏蘇里丸、於十八日歸滿矣、茲誌其船中談話稱、余隨鄭總理、歷訪東京大阪京都奈良等處、在別府始與該一行分袂、前赴東京、因協議今秋在滿洲開會之日滿美術展覽會與東方繪畫協會、曾數經協議、此協議與協會長岡部子爵及其他幹部進行結果、定於本年九月中秋節前後、在新京奉天哈爾濱等都市開會、至於出品日本繪畫協會、出品日本畫、但滿洲國之出品、尚有種々議論、嗣議安西洋畫、亦行出品、再留學生童子劃等及其他種々之事務、此次已完全辦竣云云、

蘇聯軍民兩委員長 視察極東軍情
突如由莫斯科抵伊魯克克

【哈爾濱十八日國通電】據俄字新聞烏利米亞報載稱人民執行委員長加里寧、及軍事委員長慈怕其夫斯基氏、爲視察極東方面之軍情、突如由莫斯科抵西比利亞之伊魯克々矣、

西南之陳李 見好寧府
期以緩和其壓迫

【廣東十七日國通電】西南實力派巨頭之陳濟棠及李宗仁兩氏、最近對於南部各省將領、爲全國協力防敵起見、要請著名於支持南京政府之連名通電、並爲確保西南勢力、計劃西南外交權之獨立、與軍備之充實以是陳李之行動、致一般頗持以奇異之感、行以種種之觀測、然大体上、均謂此係爲緩和返切之中央、乃始採用一時的糊塗的手段者、

爲歡迎秩父宮 擬舉行觀兵式
政府已在籌備中

【新京十八日國通電】先日在大使館所開之關於奉迎準備會席上、其奉迎方法之大綱、已先請決定、而滿洲國預定在新京特爲秩父宮殿下舉行滿洲國軍之觀兵式、軍政部恩霖參謀長、爲委員長組織一觀兵式委委會、以決定諸般之準備、擬於十九日午後六時在軍政部講堂開第一會議、進行協議具休的方法云、

中國銀公司之組織 無國際的意義
任孰投資均所歡迎 孔祥熙對記者談話

【上海十八日國通電】視察長江上流各省財政狀態中之財長孔祥熙氏、昨日抵滬、關於中國設置銀公司事、對中國側記者有如左之談話、銀公司爲個人的組織、無含國際的意義、宋子文氏等乃爲求無獨力投資之小資本家及不明投資目標之資本家而計畫者、然而若符合條件、無論日本或其他國家、均在歡迎之列云云、

爲報告現地情形 北鐵幹部歸國
副領事亦同時歸還 俾決定北鐵新方針

【滿洲里十七日國通電】蘇俄交通人民委員部、現召喚其哈爾濱北鐵幹部暫回莫斯科、以現地報告爲基礎、而決定對北鐵問題之新方針、以是北鐵計劃局長紀米特里夫、已於八日歸國、哈爾濱副領事德里賓斯基、於十四日歸國、其管理局長魯底氏亦將於近日歸國、商議一切、至於上述二名、北鐵幹部與副領事同時歸國、對於東京所開之北鐵會商、將與以如何之影響、頗堪注目云、

爲維持治安
擬嚴懲通匪者

【吉林十八日國通電】吉省內地木材業者所使用之把頭爲工頭等、在匪賊橫行地帶、從來即有供給食粮物品等事以圖一時安全之習慣、因此匪賊之活動力、竟漸次增大、或當軍警討伐之時、不易測知匪賊行動之處、殊屬不少、而於消息中間、亦爲問題、是以官方對於此等、將治安視於度外、只圖自已利益不顧一切之徒、有以通匪行爲、嚴予處罰之形勢云、

關於哈市酒稅 拒絕領團抗議
當局之保獨立國威嚴

【哈爾濱十七日國通電】哈爾濱領事團主席領事英國總領事哈斯南姑氏、代表各國領事（除日本）對濱江稅務監督署、抗議如次、

對舊東北政權時代曾無稅之洋酒類、徵收百分之二之捐稅者、殊爲不當、今以此見地提出抗議、

但我方明確爲嚴然之獨立國、當世界各國、確認其存在之今日、無受斯種抗議之理、鮮明一蹴右抗議、確保獨立國之威嚴、

蘇俄第二次 五年大計畫
計須十八萬萬金盧布

【哈爾濱十八日國通電】蘇聯當局、爲使極東俄領之國民經濟發生興趣與爲遂行第二回五年計畫、已投有約九萬萬金盧布之鉅資、而此資爲遂行第二四五年計畫起見、決定作爲產業作興費、投資四萬萬七千萬、向農村投五千四百萬、對運輸交通事業投資六萬萬九千五百萬、共計達十八萬萬金盧布、依此在白蓮斯庫地方所埋藏之一萬萬噸石炭、及小興安嶺中五萬萬噸鐵礦並其他極東俄領之天然資源、即將着手開發、此外並擬於斯巴斯庫設置一大洋灰工場、於巴々羅夫斯庫設置一石油工場、更於黑龍江沿岸設置一規模宏大之造船所、又於本年中以使歐亞連絡急角度的、縮短爲目的蘇聯側已發表決定開始莫斯科與海參崴、海參崴彼得勒巴斯庫間之航空連絡云、

日兩院議員 視察團
先後來滿視察

【吉林十七日國通電】以濱田代議士爲團長之日衆議院議員滿洲視察團、其一行已豫定於二十二日抵吉、視察市內各方面之後、即日離吉他往、再日貴族院之視察團十一名、現亦擬由北鮮方面遵京圖線來吉視察一切、以是吉林省公署以該貴業院視察團、先後抵吉、故爲開歡迎會、現正在準備中云、

蘇俄暗派間諜 偵各機關內情
當局已嚴重緝捕中

【奉天十七日發電】蘇對滿政策、若與滿洲建國當時比較、則最近殊爲顯著的尖角的以企圖國境警備軍之充實、與軍事設施之擴大強化、一方尤其以第三國際在極東之宣傳工作、內滿洲建國、竟逐漸凋零、故爲挽回計、其第三國際之細胞、乃張設於全滿重要各地、並利用白系俄人在滿之多、乃喬裝白系俄人、潛入於各機關之內部、以可驚之偵探組織網、暗中進行其活躍、如最近哈爾濱白系人機關報那希卜希新聞、有喬裝白系俄人烏拉蘭賽利者、以共產黨員受第三國際之密令、爲調查各派反俄運動之實情、乃開始活動、距爲當局所知、當被逮捕矣、又奉天方面最近浪速通某麵包商店、雇有三名製作麵包之俄人、亦係赤俄之密探、當在確証之下逮捕、確爲事實、對此某商店、以主人外出、未能判明、故不語一切、然對於其一店員、據稱「俄人製作麵包者、乃係最

大北海底電線 接收在邇
本月廿日滿期 滬芝罘大沽線

【上海十七日國通電】國民政府交通部與大北電報局所締結之上海、芝罘、大沽間海底電線契約、其契約期、於本月二十日、即爲滿期之日矣、故大北電報公司方面與交通部之間、刻下正在折衝之中、至其期日、即由中國側接收之、由該線、係一九〇〇年經大北電報公司之手所敷設、曾有一九三〇年由中國接收之契約、嗣以接收費無着、乃變更契約以至今日者也、

黑河及海拉爾 觀象台
準備業已完成

【本埠十八日國通訊】新京中央觀象台長後藤一郎氏、爲氣象觀測與日本連絡及接洽招聘各觀象台職員起見、已於上月下旬、前赴東京、玆因事畢、故搭乘十八日烏蘇里丸歸滿矣、據稱、觀象台亦限於可能、擬從速開始實務、現已急於準備、關於國境方面之黑河及海拉爾、準備業已完成、於下月初旬即擬派遣職員、前往辦公、至於招聘職員、因無專門家故殊爲困難云云、

桂省最近之 政治與軍事
全省劃分爲商工教政四區 軍事則寓兵於團寓將於學

【長沙通訊】客有自桂林歸湘者、談桂省現況、頗堪一紀、據云、桂省襲以地瘠民貧、盜匪如毛、民不聊生、百政莫舉、自民十九年李宗仁、白崇禧回桂以來、埋頭苦幹、乃漸有起色、桂省々庫收入、初不上千萬元、自整理後、已增至三千萬、劃分軍政費各半、界限嚴謹、不得挪移、全省現經

劃定四區

以梧州（蒼梧）爲商業區、柳州（馬平）爲工業區、桂林爲教育區、南寧（邕寧）爲行政區、梧州因地接粵境、交通捷便、歷爲桂省一商埠、現正力謀發展、使成全省商業之總匯、桂林爲省會、文化冠全省、最高學府之桂林大學在焉、其他各級學校林立、堪稱全省文化中心、柳州居桂省中央、物產豐富、邇年工業、突飛猛晉、紡織、兵工、酒精、硫酸、飛機等、均設專廠、規模宏大、至南寧爲省會所在、自爲政治中心、以上四區、均各具特點、蓋亦因地制宜耳、

軍事方面

桂軍原有常備兵三十餘團、自軍費減縮後、乃縮編爲十五團、分發各縣、擔任團防、軍費歸地方籌集、一旦有事、調集備戰、可出兵三十團、後防則歸民團負担、應付有餘也、中等學校以上、側重軍訓、下級軍官、即以中學畢業者挑負之、惟學校側重軍事、於其他科學、不免放棄、幾爲完全軍事學校、殊失教育本意、教育當局、引爲隱憂、近經李白決定調劑辦法、于初中末期、高中初期、完全學習軍事、平日仍注重科學、高級軍事長官、則另由軍事學校造就、故目前桂省軍事計劃、可以八字包括、即「寓兵於團寓將於學」也、

北滿外商與 北鐵絕緣

【哈爾濱十八日國通電】北滿有數外人特產商、漸次與高率運費之北鐵絕緣、一致依拉賓線交易、如此北鐵愈將減收其經濟的破綻、殆將不遠矣、

蘇俄通商部設 中俄通商局

【營口十八日國通電】據當地某機關情報稱、天津總商會、計畫與蘇聯通商部相提携、於天津設立中俄商交局、目下由天津總商會常任委員王文典氏與南京政府實業部商洽中云

中國銀行股東公鑒 本行二十二年份股息七釐定於四月二十日開始照付上海股東請向本行信托部或各辦事處外埠股東請向本分支行及辦事處各持憑舊股票所附之息摺或持新股票向各該處洽取可也

中國銀行啓

第二回福民獎券中彩號碼

自康德元年五月二十二日起下列號碼中彩者請在各地代賣所（限得彩金未滿壹百圓者）及滿洲中央銀行各地總分支行（限得彩金在壹百圓以上者）憑券兌付得彩金（甲乙兩組號數相同）

滿洲國財政部 康德元年五月十六日

彩	彩金	號碼
頭彩	壹萬圓(1)	46.140
附彩（得頭彩號數之前後號數）	參百圓(2)	46.139 46.141
二彩	參千圓(1)	27.241
附彩（得二彩號數之前後號數）	壹百圓(2)	27.240 27.242
三彩	壹千圓(1)	8.051
附彩（得三彩號數之前後號數）	伍拾圓(2)	8.050 8.052
四彩	壹百圓(23)	354 3.034 5.905 6.629 6.654 8.519 9.509 10.309 13.240 16.713 17.514 21.470 23.829 24.169 26.526 29.498 30.152 31.104 36.340 36.692 40.543 43.234 48.891
五彩	五拾圓(48)	1.348 1.932 2.538 2.638 3.091 3.207 3.729 3.985 4.134 4.218 5.452 5.531 7.236 10.103 12.188 13.811 13.837 13.977 14.573 15.231 16.691 17.344 18.486 22.605 22.754 22.890 23.591 25.498 26.608 27.243 29.198 33.140 33.861 35.345 35.924 36.110 36.622 36.764 40.685 41.020 41.729 42.583 43.129 44.551 46.010 48.257 48.459 48.472

六彩 拾圓 (240)

20	4.224	5.332	13.671	20.148	27.052	32.426	39.992	46.970	48.682
77	4.241	5.351	13.667	20.492	27.186	32.755	40.035	47.277	48.840
298	4.570	5.444	13.678	20.563	27.277	32.804	40.231	47.396	49.086
430	4.635	5.616	13.895	20.595	27.439	32.897	40.250	47.562	49.334
962	4.667	5.750	13.931	20.786	27.468	33.442	40.300	48.038	49.335
1.418	4.731	6.187	14.102	20.833	27.920	34.064	40.747	48.240	49.367
1.431	4.880	6.382	14.678	21.270	28.033	34.185	40.776	48.303	49.401
1.793	4.980	6.590	14.743	22.108	28.073	34.247	41.590	48.520	49.622
1.867	4.993	6.670	14.802	22.120	28.119	34.397	41.865	48.554	49.830
1.952	5.072	6.842	16.160	22.332	28.462	34.474	41.948		
2.560	5.135	6.939	16.266	22.461	28.884	34.911	42.095		
3.326	5.141	6.974	16.301	22.565	28.945	35.470	42.614		
3.520	5.164	7.627	16.576	22.840	29.075	35.721	42.823		
3.976	5.177	7.675	17.124	22.883	29.443	35.893	42.967		
4.069	5.245	7.966	17.210	22.908	29.905	36.200	43.030		
		8.059	17.380	22.946	29.927	36.331	43.215		
		8.521	17.725	23.720	29.981	36.404	44.015		
		8.668	17.736	23.773	30.135	37.111	44.068		
		8.803	17.868	23.809	30.186	37.216	44.074		
		9.167	17.967	23.835	30.239	37.422	45.013		
		9.512	17.993	24.037	30.458	37.791	45.114		
		9.735	18.023	24.047	30.664	37.983	45.160		
		10.157	18.176	24.434	30.969	38.136	45.269		
		10.622	18.630	25.127	31.625	38.356	45.377		
		10.725	18.633	25.144	31.777	38.391	45.565		
		11.473	19.122	25.733	31.938	38.925	45.741		
		12.045	19.403	26.016	31.953	39.064	45.845		
		12.343	19.479	26.350	32.011	39.306	46.405		
		12.378	19.842	26.380	32.134	39.366	46.550		
		12.427	19.875	26.493	32.164	39.459	46.574		
		13.087	19.935	26.895	32.268	39.508	46.849		
		13.338	20.017	26.932	32.295	39.863	46.901		

七彩 伍圓 (600)

31	1.699	3.118	5.419	7.645	10.671	13.084	16.144	18.055	20.637
101	1.707	3.219	5.426	7.933	10.871	13.109	16.175	18.190	20.659
220	1.740	3.260	5.535	8.091	10.879	13.140	16.219	18.266	20.751
433	1.818	3.268	5.548	8.368	10.913	13.151	16.236	18.297	20.765
532	1.884	3.316	5.599	8.402	11.078	13.163	16.407	18.400	20.985
548	2.001	3.336	5.643	8.451	11.132	13.369	16.451	18.473	20.987
549	2.264	3.342	5.668	8.540	11.143	13.372	16.538	18.672	21.260
662	2.282	3.606	5.711	8.650	11.226	13.492	16.581	18.673	21.296
725	2.447	3.666	5.917	8.680	11.342	13.685	16.666	18.728	21.302
784	2.484	3.679	5.980	8.769	11.458	13.714	16.743	18.736	21.310
797	2.503	3.745	6.049	8.798	11.478	13.818	16.874	18.761	21.311
898	2.542	3.842	6.068	8.806	11.562	13.908	16.893	18.874	21.347
912	2.559	3.846	6.094	8.851	11.565	14.366	16.937	18.900	21.348
959	2.575	3.915	6.147	8.904	11.572	14.517	16.989	18.929	21.390
1.407	2.616	4.036	6.171	9.044	11.627	14.536	17.020	19.004	21.583
1.522	2.688	4.050	6.210	9.063	11.696	14.566	17.063	19.110	21.672
1.551	2.946	4.072	6.383	9.148	11.864	14.668	17.101	19.123	21.748
1.578	3.041	4.169	6.567	9.169	11.884	14.697	17.129	19.291	21.768
1.676	3.078	4.177	6.810	9.190	11.893	14.816	17.132	19.333	21.822
1.679	3.099	4.199	6.862	9.216	11.955	14.856	17.299	19.378	21.829
		4.292	6.913	9.290	11.979	14.968	17.412	19.493	21.898
		4.351	6.930	9.313	12.031	14.993	17.434	19.629	21.989
		4.398	7.100	9.421	12.206	15.007	17.474	19.726	22.033
		4.463	7.203	9.608	12.268	15.123	17.507	19.820	22.240
		4.490	7.215	9.880	12.558	15.250	17.602	19.833	22.378
		4.563	7.228	9.897	12.613	15.285	17.809	19.916	22.382
		4.760	7.246	10.136	12.729	15.504	17.812	19.923	22.513
		5.144	7.305	10.140	12.738	15.516	17.851	20.005	22.535
		5.153	7.368	10.222	12.853	15.635	17.854	20.261	22.743
		5.158	7.432	10.272	12.950	15.679	17.864	20.348	22.852
		5.191	7.519	10.516	13.001	16.086	17.979	20.354	22.927
		5.285	7.537	10.653	13.080	16.128	18.022	20.396	23.024

23.097	25.878	28.319	31.279	34.766	37.410	40.065	42.466	45.447	48.401
23.104	25.961	28.813	31.294	34.796	37.464	40.097	42.603	45.473	48.503
23.122	26.173	28.926	31.616	34.810	37.481	40.235	42.725	45.654	48.612
23.174	26.245	28.976	31.664	34.822	37.547	40.272	42.864	45.681	48.836
23.190	26.253	28.989	31.811	34.860	37.615	40.355	42.871	45.824	48.873
23.206	26.319	29.049	31.884	35.061	37.647	40.563	42.912	45.915	49.157
23.420	26.465	29.147	32.421	35.073	37.655	40.667	43.084	45.962	49.180
23.467	26.466	29.350	32.453	35.095	37.832	40.741	43.204	46.066	49.209
23.483	26.521	29.401	32.588	35.108	37.997	40.762	43.226	46.075	49.369
23.584	26.557	29.490	32.607	35.123	38.007	40.883	43.252	46.125	49.437
23.595	26.620	29.531	32.671	35.305	38.009	40.929	43.254	46.212	49.566
23.977	26.645	29.714	32.721	35.364	38.112	40.943	43.307	46.240	49.604
24.021	26.667	29.746	32.916	35.437	38.341	40.957	43.527	46.282	49.719
24.166	26.677	29.824	32.926	35.553	38.359	41.025	43.541	46.334	49.816
24.335	26.795	29.876	32.977	35.685	38.470	41.154	43.564	46.369	49.839
24.436	26.803	30.040	33.145	35.707	38.574	41.258	43.631	46.376	49.895
24.477	26.999	30.074	33.181	35.845	38.673	41.265	43.768	46.504	
24.556	27.294	30.287	33.219	35.876	38.798	41.466	43.807	46.891	
24.660	27.310	30.449	33.372	35.985	38.811	41.553	43.810	46.990	
24.728	27.317	30.533	33.494	35.992	39.092	41.565	43.899	47.185	
24.747	27.386	30.586	33.586	36.039	39.108	41.682	44.017	47.364	
24.834	27.491	30.598	33.594	36.218	39.234	41.777	44.089	47.424	
24.865	27.550	30.629	33.772	36.266	39.237	41.925	44.167	47.462	
24.884	27.771	30.634	33.832	36.271	39.332	41.982	44.392	47.596	
24.902	27.839	30.667	33.952	36.401	39.548	42.011	44.526	47.605	
24.959	27.944	30.671	34.093	36.633	39.784	42.114	44.549	47.781	
25.122	28.075	30.672	34.194	36.685	39.786	42.200	44.606	47.937	
25.133	28.097	30.803	34.205	36.750	39.811	42.253	44.636	48.076	
25.303	28.171	30.953	34.354	36.842	39.915	42.365	44.808	48.205	
25.331	28.197	31.020	34.535	37.033	39.935	42.322	44.923	48.227	
25.473	28.206	31.083	34.661	37.374	39.983	42.404	45.034	48.350	
25.552	28.227	31.204	34.672	37.396	40.006	42.464	45.125	48.393	

八彩 壹圓 (4.999) 與頭彩末字相同者

中日紛爭諮問委員會 議決滿洲國通郵大綱
對通過滿洲之郵政物件 不妨採取一時的處置法

【日內瓦十六日國通電】中日紛爭諮問委員會、在十六日午後之會議席上、關於滿洲通過郵政料受理問題、已採擇如左之大綱、

一、滿洲國通過郵政料問題、非爲政府間所受理之事項、此乃關係國郵政當局間所應解決之問題、但於郵政關係商議時、須明確表明非作承認滿洲國之手段解爲條件、

是以該委員會有如左之決議

一、滿洲國郵政當局依萬國郵政聯合規則、不得申請加入萬國郵政同盟、

一、聯盟加入國郵政當局對與滿洲國通過郵件之郵政物件不妨採取一時的處置、

一、關於上記滿洲國通過郵件之一時處置、則於國家乃至政府相互間迴異、純然爲行政的且技術的、

一、本委員會、勸告聯盟加盟國郵政當局、關於本問題往來之公文須添附明確的簡明的通告、

滿鐵本社 擬遷新京
日軍部所具之意見

【東京十八日國通電】全權大使關東長官之關東軍司令官並軍司令部大使館均在新京、而滿鐵本社總副總裁及滿鐵幹部皆在大連、兩者間、未免有欠必要之連絡、並且於滿洲國產業開發上、甚有偏居大連之嫌、同時對滿國策、必能妨碍圓滑敏速的進展、故最近決排除萬難、急速將滿鐵本社 遷移 新京之意見、現於軍部內關係方面、頗爲有力化、據觀於某等機會時、即將表面化亦未可知云、

同文學院 大旅行團
預定視察滿華

【吉林十七日國通電】東亞同文書院之學生大旅行團、分爲廿六班、預定分途赴滿洲各地及中國視察、大抵於六月上旬即將由滬出發、自第十一班至第十九班、赴吉林中部各縣視察云、

英擬禁止空軍爆擊 有犯者決群起攻之
此項新案將向國聯提出

【東京十八日電】據某機關情報稱、若軍縮會議無期延期時、即將新設一似聯盟理事會之委員會據係英國政府、對該委員會將提出包含準備中之制裁條項之空軍條約等、據云英國提案主旨畧如左、

一、禁止依空軍一切之爆擊、

一、對犯禁該條之國與他國協力與以空擊之、

依英國案、因禁止空軍之爆擊、必招徠各國非準備強有力之空軍不可之結果、故關於此點均非難之云、

中國各路勦匪訊
余漢謀電湘何協防贛西 川匪尙企圖突破下川東

【香港通訊】昨粵一師長李振球由贛返省談、粵一縱隊、現準備推進雩都興國、各部已與二縱隊取得聯絡、即會攻、匪缺糧乏械、失作戰力、現竄集贛東、不難肅清、

【又訊】余漢謀電湘何、請協增兵防贛西上猶崇義、俾得向雩都興國匪區推進、

【南昌通訊】此次廣昌之役、被俘匪兵供稱、僞第二第四第五等師、自經迭次慘敗、傷亡殆盡、更潰不成軍、又稱匪每逃竄時、輒强迫當地民衆、攜入匪區、如不從命、即遭慘殺、並限制民衆、只准每人留數一担、餘糧繳存僞政府供作匪糧、

【長沙通訊】據報鄂南方面僞十六師四六四八兩團、合八斗山之僞獨立團等、槍約千餘、竄崇陽以西之大沙坪東關一帶、二十九日、經我馮師圍剿、擊潰後、匪向桂口南竄、斬獲頗重、又流竄湘鄂邊境之僞一師衷匪、與僞十六師高匪之一部、四日經我保安第一區司令羅樹甲部張王兩團、向沙坪小雲山一帶分途進剿、匪不支、狼狽向通城邊界之白箬一帶逃竄、

【漢口通訊】蕭之楚部擊潰立煌縣宜化店王家尖僞獨立第六師、獲機步槍數架、羅田自六日起、情況不明、

【重慶通訊】徐張兩匪意見分歧、爭執甚烈、其主力聚得勝山麻石場、憑險頑抗、仍有突破一點企圖、

【又訊】川北赤匪、自放棄巴中南江、即固守一偶、作困獸之鬥、劉匪各軍、有已經完成三任務者、亦有正在進行中者、雖進展程度、各不相同然能齊心一致、加以撑持、亦屬佳兆、最近、赤匪因各路四面圍攻、亟欲殺開一條血路以求自保、特將主力集中瀘龍關、得勝山兩點、準備擇一突破、同時、並將輜重糧食、移入德漢城、以爲戰而不勝、退守巴山山脈之準備、惟前日五路軍進攻劉坪、灘河一帶陣地、因天雨爲匪暗算、致退敗數十里、傷亡達兩千餘人、以此之故、赤匪又有回竄之企圖、聞劉湘對此、頗爲焦灼、已電各路總指揮、從速進剿、以防匪竄復熾、一般觀論者、以爲匪勢既蹙、通江縣城、指日必可收復、但一般悲觀論者、則以爲各軍自進剿以來、從未將匪主力擊破、而匪遂出南江巴中、其用意當別有所在、以上二說、俱各有相當理由、以記者觀察、悲觀固不必、樂觀亦不可、蓋赤匪初由陝南竄入川北、連陷通(江)南(江)巴(中)儀(隴)四縣時、其內部曾有兩種主張、鄺繼勛一派力主乘二劉火併之機會、直取成都、將產糧素豐之川西攫爲佔領、再圖向東發展、而徐向前一派、則主張由宣綏衝出萬縣、封鎖夔門、以制川軍於死命、鄺過去曾爲川軍旅長、一切計劃、均就經驗所得而成、故頗中肯、徐則一切均從大處着眼、致兩派爭持、許久未決、最後各將所擬計畫、請示於僞中央、決定採納徐匪辦法、鄺因所謀不遂、時與徐發生齟齬、久之惡感愈甚、鄺匪終於被徐槍決、徐出兵向東進犯後、一敗楊森、再敗劉存厚、一時聲勢頗振、此時適川西南戰事告終、劉湘正式就剿匪新職、分兵抵抗、人心始稍安定、及九路軍攻下宣綏、形勢爲之丕變、其後劉匪各軍、下儀隴、克巴中、匪乃感到不易應付、但猶以爲若將五路軍陣地衝破、其他各軍、不難迎刃而解、遂集中精銳、迭次向宣綏一線猛衝、劉湘知此路關係全局、不容忽視、特以五萬餘兵力防堵、最近一月匪雖兩次偷襲獲勝、但終未使官軍陣地、發生重大動搖、以是徐匪圖竄陝南固守巴山之意乃愈堅決、惟以鎭龍關、得勝山兩險、尙有可爲、仍不惜厚集兵力、圖作最後之一逞、故日來前方戰事、又形緊張、昨據軍方傳出消息、徐匪已另以一部攻陷陝屬鎭巴、如鎭龍關、得勝山兩險不守、即全數退集陝南、沿巴山山脈扼守、靜待川軍發生內訌、劉湘昨已電請陝楊嚴爲堵截、以防流竄云、

冀省府例會議決 戰區急賑組結束
未完手續交民建兩廳接辦

【天津通訊】省府委員會、昨晨例會、決議各案如下、

報告事項 (一)秘書長報告、(一)行政院訓令、奉國府令據主計處呈報會同銓敘部召集各院部會、會商酌定暫行文官處等官俸表、補充辦法三項、並決議案兩項、仰遵照並飭屬遵照、(決議)分行照准、(二)河北省執行委員會函、以奉中央令、各省及縣市黨部、與政府、應聯合舉行總理紀念週等因、請飭屬遵辦、本會與貴府在設兩地、擬每間一星期、互派代表參加出席報告、(決議)照辦、(二)財政廳長報告、據宛平、井陘、雄縣、淸河、南宮、昦橋等六縣、先後選保財政局長、經廳查核、擬以王殿甲、馬鑄庭、劉廣源、簡韓榮、王自勵、洪宗分別充任請交付審查後、予以委任案、(決議)交付審查後照委、(三)教育廳長報告、奉教育部令、據中國社會教育社請、通令增籌社教經費、訓練社教人才等情、飭令遵辦具報等因、擬具報告書、請公決案、(決議)照辦、

討論事項 (一)委員兼民政廳長魏鑑提議、華北戰區救濟委員會急振組期滿結束、所有未完事項、請指定機關負責接辦案、(決議)依限結束、所有未完手續、分交民建兩廳接辦、(二)委員兼實業廳長史靖寰提、(一)本廳派員抽查清苑等縣、辦理度量衡劃一實況、擬將成績優劣各縣長分別獎懲、是否有當、請公決案、(決議)通過、(二)省第一國貨商場合同屆滿、據河北省國貨陳列館呈、以本行結束、在新商場未成立以前、擬擴充該館國貨代售處、以資提倡國貨、推銷國產、應否照准、請公決案、(決議)通過、至十二時散會、

楊猴小匪 察綏駐軍截擊中
秦德純昨日談片

【張家口通訊】察省民政廳長秦德純、由津返平、記者晤秦於其私邸、據談云、楊猴小匪二千餘人、刻竄於寶昌康保商都之間、企圖投入〇軍、察省方面派二十九軍三十八師師長馮治安率隊尾追、並由張北警備司令張允榮派隊截擊、楊匪決難竄過、閻綏省方面除派騎兵趙泉綏部追剿外、並令七十三師嚴密防範、楊匪陷於包圍、前此楊匪曾派代表赴綏察兩省府請求收編、察當局正在鎭密考察、該代表已行離去、其向綏省請求收編、進行如何、本人(秦自稱)近無所聞、察東方面、刻尙安謐、余與宋主席(哲元)一週後可離平返察、宋在津有三五日勾留、即可來平云、

時人軼事
◆陸徵祥 在比掛冠修道

袁世凱政府時代之外交總長兼代國務總理陸徵祥、在吾國外交界中爲老前輩、論其才具、守成則有餘、開展則不足、當民國四年五月七日、日駐華公使日置益、向我提二十一條件、限二十四小時內答覆、否則以兵戎相見、陸時任外長、當向世凱進言「謂我不能抵抗、只得埋頭苦幹、再待十年與日本相見」、言畢、聲淚俱下、徵祥出身爲同文館學生、光緒念七年駐俄公使楊子通任爲使館翻譯、薦授參贊、出使瑞典、納一歐產之小家碧玉爲室、伉儷蒸篤、女亦傾心相從、徵祥爲天主教徒、既貴爲國務總理、在常人則已忝庭受寵、而徵祥以教律故、夷然弗屑也、卸任後、奉命爲駐瑞士公使、挈眷赴歐、而洋夫人則無福消受、香銷玉殞、徵祥大慟、幾欲以身殉之、惟信仰宗教、不許自殺、遂毅然辭官、擯棄一切、居比利時國爲修道士、十餘年來、研習教典、已臻上乘、異時未知証果若何、要之情深一往、遺挂風凄、眷念蛟孀、敝屣榮利、亦足以薦末俗矣、

賀匪一度攻陷彭水
川軍將開勦匪會議

【重慶通訊】賀匪前被川軍追擊、轉竄彭水、於八日進陷縣城、當經陳萬仞師長督部分三路反攻、於九日申刻收復、匪向坩子岩黃子壩潰退、又劉湘以現到剿匪最後期間、協同進擊極關重要、決再作一度會商、特電令軍總副指揮、於十四日前到省、五路總指揮職暫由許紹宗代理、

【通訊】川省剿匪現值最後緊要關頭、劉湘電各路總指揮於十四日前返省、再開一度剿匪會議、並令前線施行嚴密封鎖、使匪無能倖逞務期早日肅清、

【長沙通訊】桑植電稱、賀匪殘部一股忽繞道、圖竄龍山縣境邊區、駐軍周旅部隊防範森嚴、前往堵剿、匪知有備、復向鄂西之咸豐、來鳳方面潰走、現我陳師周顧兩旅正商同鄂川軍團協同會剿、

【通訊】粵湘邊殘匪近竄連縣鳳頭嶺、獨三師陳團得訊、即飭屬營往剿、十日在周家岱與匪激戰、匪不支竄天光山、殘匪甚衆、

【福州通訊】東路總部爲防止散匪、特制定防匪辦法六條、分令全省各縣長督同各區團長及紳董認眞辦理、如陽奉陰違辦理不力、即依剿匪期內文武官佐懲獎條例、從嚴撤辦、

【漢口通訊】錢大鈞奉張學良命、十一日飛贛調商要蔣公、

【北平通訊】劉湘昨日有電云到平文(銜畧)五路庚(八日)日續攻、范師左翼已攻至巴陶寨元山塲、因工堅地險、激戰竟日、入夜十時突破斗嘴子、佔領大燕寨、遂窺該匪截成兩段、以大部橫掃巴陶寨、佳(九日)日子刻復攻佔元山塲、匪向三溪潰退、正面及右翼一線、因天雨溪水暴漲、及山險障礙迭次進攻已有相當進展、據飛機偵察、匪內部漸呈紛亂、主力確向右移動、現正分途追擊中、四路楊部業進佔眞武山萬成寨、攻破得勝山門戶、餘情續聞、劉湘灰

孔祥熙到漢
匪區善後經費正盡力籌措 全國財政會議決如期舉行

【漢口通訊】孔祥熙九日乘海關差輪由贛抵漢、張學良、張群等均在碼頭歡迎、當晚召見各國稅機關主官、詢稅收情形、擬十日赴湘視察、何鍵九日電漢歡迎、據孔談、苛捐雜稅及田賦附加過重人民登難負担、全國財政會議將以此爲重要議題、而提出取銷苛捐雜稅之有效具体辦法、整理初步、擬將苛雜一律取銷、另訂預算、縣預算由省核定、不足由省庫撥補、省預算由中央核定、不足由國庫撥補、其非必要之欵項、如各縣所養之保安隊經費、槪設法減輕取消、匪區善後經費、正以全力籌措、標本兼治、七省公路完成、現進行新計劃、白銀問題在研究中、再鄂省教費獨立事、因鹽稅係整個問題尙須考慮、

【南京通訊】財政會議秘書處九日下午三時在財部開會、商討各科組應辦事項、連日已有十餘省市出席代表均紛紛報到、大會決如期舉行、孔祥熙定月中返京主持大會事宜云、

古巴革命 又在醞釀中

【哈瓦那十七日電】古巴革命雖在美國武裝干涉中、今日政黨領袖基特拉士仍起而反抗曼達他政府、基氏以武裝起事謀叛美國承認之曼達他政府叛黨領袖今日稱：「吾人現受治於一敵強政府、余甯使古巴蕭條、而不願受吾人目前所有之美國統治、余以武裝起事、雖有美國武裝干涉危險、亦在所不計、基氏對外宣傳稱：古巴之愛國民衆與彼之願望相同、準備起事、以使担保、「誠實選舉」、曼達他總統之政府、乃爲一臨時政府、選舉後當以永久政體之政府代之、該項選舉、在現行官員就職時已決定、據官方對基氏宣言未作批評、據悉政府已有戒備、並準備取一切可能步驟、以保持秩序、及防止今年歲首之嚴重、革命事件、再度發生、

承認滿洲國說 行將成爲事實
天津益世報時論

近來外間承認滿洲國之風說、忽然甚囂塵上、依海外通信社傳布的消息、有德國和義國承認滿洲國之說、有美國總統羅斯福重行考慮、斯蒂姆森不承認主義之說、最近則更有波蘭擬承認滿洲國之說這些消息、現在都已經各方面否認、爲無根的風說、但天下事、常有弄假成眞的、我們第一要知道、宣傳之忽然活動、必定是傳宣者認爲適於達到宣傳目的之最時機到來、第二要知道、宣傳自身活動、到一定程度、多少也會產生實際的效果、甚於這個考慮、我們希望國人、別要把外國承認滿洲國的危險輕輕的看過去、

滿洲國的不承認有前年一月七日美國政府的宣言、及去年二月廿四日國聯大會的決議做根據、但是那種根據、能發長久的可靠嗎、斯蒂姆森宣言的主義、也許爲美國以外的列強、甚至他的後任美國政府當局、所能拋棄國聯的決議、則不能拘束國聯之外的國家、除此以外、列強不承認滿洲國、國固然尙有兩種理由、第一是自身關切的實際政治的經濟的利益、其次是良心上直覺的反感、要求不承認滿洲國、最初這些理由的強度、而足以阻止列強承認的行爲、但是經過若干時期、抵抗而無效之後、列強也許便要完全離開道義情感、而專從實際利害上打算、重行考慮他們自身對滿洲的地位、滿洲國成立、已經二年、今年三月一日、且稱帝號、滿洲國的根基、一天一天的深固、國聯的決議、迄無實效、而中國對抗的行動、則又寂焉無聞、在這種情勢之下、既令日方不從事宣傳、不製造空氣、我們又能長保列強、不有重行考慮他們的遠東地位、而傾向承認政策的嗎、

不錯、英法兩強、是國聯的台柱、如果他們不預備拋棄國聯、把國聯的決議案、當作一束廢紙、自然不會出爾反爾的蔑視大會的決議、而承認滿洲國、國聯的其他會員國、在英法繼續拒絕承認滿洲國之期中、大約很少敢違犯大會的決議、而擅行承認的、但是講到國聯之外的三強、即俄美德、則問題便大不同、俄美自始、便不受國聯決議的拘束、德國今已宣布退出國聯、法律上儘管在兩年預告期內、仍負會員的義務、但是實際上、他決不會再顧及國聯決議的效力、因之這三國決定他們對滿的政策、勢必不管國聯的決議如何、而獨立的從自己的立塲打算、日本之於滿洲、固爲一切列強所不利、但是到了他們覺得日本的地位牢不可破、長久拒絕承認滿洲國、尤其在經濟上、有損無益、反之、如果對日妥協、承認滿洲國、他們可以得到政治上、至少經濟上的實利的時候、誰能担保他們必不會變更態度而承認、旣成的事實呢、本來就蘇俄一國而言、依其不顧中國政府的抗議、悍然與日本從事中東路出賣交涉一事、已經顯出不惜承認滿洲事實的局面的意向、假定中東路交涉圓滿解決、日俄關係緩和、蘇俄對於滿洲國、至少不難事實的承認、至於在希忒拉治下的德國、從其政治傾向、及國際關係上看、已大有聯日的勢子、則以承認滿洲國爲交換條件、亦非不可能、向來我們最以爲十二分可靠的、自然要算美國的不承認政策了、可是不但美國一般反抗滿洲現成局面的熱度難於持久、並且連斯蒂姆森不承認主義、本身已經有些名流學者公然表示不贊同、而認爲和美國傳統的超然政策不相容、那末在現在經濟大不景氣、美國許多重要政策、正在經過革命的變更的時代、羅斯福總統之重行考慮承認、又安見其必不可能、所以我們、不能不警告國人的、是列國承認滿洲國之說、現時固然看作謠言、但是久而久之、謠言也許要成事實、但是國際情勢有日漸不利於中國的勢子、我們別要盲目的態度作樂觀、而看了潛伏的危險、是爲至要、

讀者快覽

一日曆一 五月十九日星期六(舊曆四月七日)

一氣候一 ○南風(晴)時陰 ○各地溫度(十八日上午十一時)

大連	一六度
旅順	一五度
營口	一七度
奉天	一八度
新京	一二度

一無綫電一

午前六時 無綫電体操
午前一一時 經濟市況 公設市場價目
正午時報
午後〇時〇五分 經濟市況
午後三時〇分 經濟市況 新聞
午後六時 新聞 職業紹介事項

丟失租據聲明作廢

茲者敝人賈欽現住奉天保安縣民富大街門牌八十六號自前民國十六年租三才堂第一號之租據建築房屋十二間近因移家關係事物紛繁及後檢點物件竟不知租據丟失何處深恐發生糾葛等情故登報端特此聲明作廢

賈斌元謹啓

大連第十二次陸上運動大會及全滿第二次競技大會

開會日期 陽曆六月十七日午前八時
舉行地址 大連運動塲
報名日期 四月二十五日起至五月廿五日止
報名處 大連市浪速町大連青年會
主催 大連青年會
後援 大連市商會 大連西崗商會 西部大連商會 滿洲報社 關東報社 泰東日報社

株式會社正隆銀行廣告

開設年月 明治四十一年一月
資本金 票一千二百萬圓
總辦 安田善四郎
顧問 安田善次郎
業務要目 各項存欵放欵匯兌及普通銀行一切營業 代理關東洲地方費現欵處及大連市金庫事務
總行所在地 大連市大山通十一番地
分行所在地 營口、奉天、旅順、新京、開原、天津、撫順、公主嶺、四平街、青島、安東、鞍山、哈爾濱
派出所所在地 大連小崗子沙河口 奉天小西關
通匯處 日本內地朝鮮南北滿洲台灣中國內地等參千餘家
電話 總行代表番號七一一一、夜間七一一四 振替貯金口座大連二二〇

皮膚病合併症
如意膏治愈之

江蘇南京陶吳鎭俞君光鈞來書云「鄙人面部發生酒刺小瘡腿部又患頑癬諸藥無效後由友人陳君介紹採用如意膏未及數旬兩患均愈邇來不患任何皮病實深感激該藥膏之神效也」如意膏最新科學療膚專藥爲韋廉士醫生藥局藥劑專家所配製消毒力强却又清凉止痛迅速生肌舉凡濕疹疥癬爛脚癩頭割破邊傷跌損蟲螫以及面疹紅瘰酒刺等患均善治之各藥房皆有出售或直向上海江西路四五一號韋廉士醫生藥局函購每盒七角六盒三元五角郵費不取一切信件可由奉天和記洋行轉上海韋廉士醫生藥局

皮膚內

對深棲皮膚內之寄生虫及細菌
有滲透療法之威力

△按滲透作用能將深棲皮內之細菌寄生虫殲滅爲近代的治療法

皮膚病爲可怕的 皮膚病外表似乎簡單、其實極兇悍的僅爲部分其痛痒能使工作減退飲食不進夜不安眠甚至成爲神經衰弱者不在少數、況且紳士淑女們常出入交際塲裏如果面部手部有皮膚病時有碍体面、

可謂文明病者 現代之男女皆爲洋裝時代其鞋必爲革履皮鞋之强敝爲水蟲等故洋裝者常犯斯病此症爲皮下蹠窩織炎宜施手術、文明、洋服生活、水蟲此三者有不可分離之關係故世人謂此病爲文明病之所以也、

防備外病併發 因得皮膚病者命者殆無信人然其例更非鮮也其理由、爲搔痒處由該地方細菌浸入後染成丹毒、敗血症因此病氣死亡率極其多也、

寄生蟲潛入皮膚內部 可怕的寄生虫潛入皮內即乃所謂之狗皮癬、陰癬、且彼等深入皮內、如掘山洞侵蝕吾人之血肉、吾人若以顯微鏡觀其形狀無不憎惡者也、

皮膚病旣癒再犯永久爲之苦惱此皆爲治療時僅在外面塗抹布藥單爲消毒毫無効也、故有皮膚病者宜用能達皮膚深部始能見効果、對皮膚病有滲透療法之成功藥品外用藥理論上決無激烈刺戟破壞皮膚組織留瘢痕關於此事專門家努力、研究結果應用滲透壓及毛管現象之理論滲透表皮角層下以及眞皮備能、殺菌、防腐、治癒且有小刺激決無副作用、實爲理想的藥劑、此乃所謂之「皮膚恰劑」到處皆得好評、爲從來治皮膚病難事上放一大光明也、

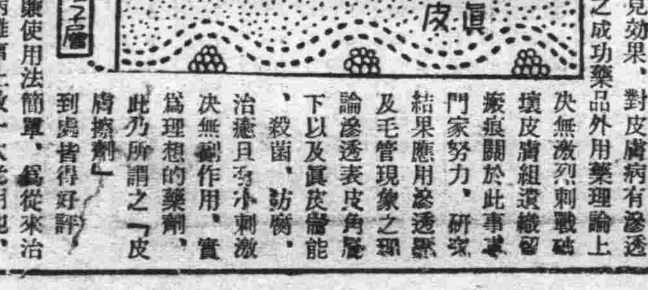

其價廉使用法簡單、

不痛、不髒、且能深達皮膚內部、同時有消毒、殺菌、治癒之三作用、使用法極簡單、一日塗抹外部數回決能有効、

請敎試用

皮膚恰劑

藥價 二十錢 三十五錢 全一圓五

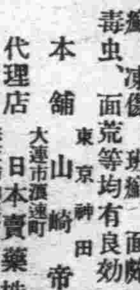

良好皮膚病藥 痛痒之皮膚病、水虫、頑癬、濕臭、汗疹、鷄皮、疣、白癬、凍傷、斑癬、面皰、疥瘡、毒虫、面荒等均有良効

本舖 東京神田 山崎帝國堂
代理店 大連市浪速町 日本賣藥株式會社 奉天市加茂町 日本賣藥會社出張所

經濟

上海標金較昨稍提 鈔票轉强復軟化
大豆於續落後受反動復上漲 海外大條均漲各種滙兌皆强

【本埠專訊】海外大條、倫敦期現均漲十六分九、紐約漲八分七、孟買漲十六分十一、匯兌之英美漲四分一、中美漲二仙、美日、日英、日美不變、大洋九十六元六角二分、匯水一百八元匯申九十七元四角、匯烟九十七元二分五厘、標金較昨日收盤落五角、鈔票放盤一百十一元五角、大價一百十一元九角五分、小價一百十一元三角五分、收盤一百十一元四角、

大豆於連日積落而反動、遂呈昂騰、豆餅人情不佳而弱化、豆油因輸出帮賣而軟化、高粱因買而强、

【上海十八日電】倫敦大條現市十九片十六分十一、期市十九片十六分十一、一般買、大陸帮賣、暗盤美國賣呈弱、紐約大條現市四十四仙八分七、定期九月放盤四十五仙二十五、收盤四十五仙〇一、七月放盤四十五仙四十五、收盤四十五仙二十五、九月放盤四十五仙四十一、十月放盤四十五仙七十、收盤四十五仙四十二、十二月放盤四十五仙八十、收盤四十五仙五十二、一月放盤四十六仙十、收盤四十五仙七十二、英美匯兌五弗十一仙四分一、美英匯兌三十弗三十七仙、中美匯兌三十三弗十六仙、孟買大條現市五十三盧比八分五、標金放盤一〇〇元九角、大價一〇二元五角、小價一〇〇元六角五分、大價一〇一元四角、

【又電】東滙、華北帮六月以一〇八元八分五至四分賣、於大價時有輸入之實需、銀行買而弱、安八十萬元、

外幣、定期於收盤、時落華商盛買、花旗以三十三元二分一賣遠期、繼以貪利而買、華北因大陸訂購而反漲、安一百五十萬元、英滙九萬磅、

標金、中央銀行買現貨四百二十條、華北買、投機帮强、銀行帮弱、而迷離、

【又電】一、美國政府、發表對銀政策之方針約在二十一日、

一、國庫準備金、需銀二分五、不附加期限的收買、

一、買銀地點、國內國外皆可、

一、政府對銀塊所有者、所得之利益金徵收百分之五十、

經育銀塊開價高、鎖價穩、下市電虛、故上海金價低處客戶不肯直追、大德成等二三六戶窺伺小價存風動勃、市情返硬、

蘇俄對外貿易 輸出仍屬超過輸入

【哈爾濱十七日電】蘇聯對外貿易、以一九三〇年度爲頂點來、逐年減退、至於輸出入比例、因該國限制輸入政策、輸入政策輸入較輸出激減、呈一大輸出超過之現象、直至今日、頃據莫斯科外國貿易人民委員部所發表之蘇俄外各貿易統計表、該國本年一月之輸出、三千三百六十一萬二千盧布、輸入爲一千六百八十七萬盧布、輸出爲輸入之二倍、下表單位爲一公噸及一千盧布、

	數量	金額
輸出	一、一九〇、三二七	三三、六一二
輸入	三三、九八二	一六、八七〇
合計	一、二二四、九〇九	四〇、四八二
（出超）	一、一五六、九五五	一六、七四二

新京用材近況 貨運遲到市價稍强

【新京十七日電】入土木建築時期、木材之需要、日益旺盛、至於供給方面、能否圓滑、爲各方面所注目、關於此事、實業部林務科長談話如下、本年鐵路市街等建設上所需要之木材、可達鉅數、爲謀圓滑供給、夙由本部與鐵路當局協同努力於輸送中、查最近新京木材市價、稍示不强調之原因、不在於存底之單薄、蓋京圖線各站、木材、鐵路當局之配車、亦能隨要隨配、無如鉅量木材、一時運入新京、非備有廣大貯木場不可、又不特使市價鐵落、且須鉅額貯藏費、且木業商自身不願一時運到、結果、市價稍示漲勢、本部爲應付本年建設之需要計、樹立砍伐吉林材十萬石、北滿材六十萬石、合計一百五十萬石之計畫、現已節々實行中、至於砍伐作業、因農材疲敝、願作木把或苦力者亦不少、故至爲順調進行云、

日滿塗料會社 製喀斯托爾油

日滿塗料會社、自昨春在奉天鐵西工業地區、建築工場、邇來準備已全、日前已經日本塗工滿洲販賣會社之手、而發賣製品、至製造軍部及滿洲航空會社大量消費之喀斯托爾油一節、已在計畫中大阪吉原製油所、有多年經驗與歷史、刻已由該所約聘專門技師、行將着手製造、不日即可出現於滿洲市上云、

本報日本商工視察記

離別首都東京赴橫濱
沿京濱路迤帶全成工業區域 多摩川下流三角洲煙筒林立

（二十五）……△李永蕃記於橫濱▽……

製造次序 一、檢查木材…於製造木紙料之先、須檢查木材之工作、然後將木材以鋸斷機(Sawing Machine)切成二尺或四尺長、次入割木機(Splitter)、將木材上下劈開、於是準備工作已畢、若作亞硫酸紙料用之原木材、則須更移於鉋削機(Chipper Machine)、劈成薄小的木片、

二、碎木紙料(GrandPulP) 碎木紙料即准將濟碎分解之紙料、故其製造費頗廉、爲一特色、凡造新聞用紙、包紙以及其他下等紙、均用此種紙料、其製次序、即爲將木材移於碎木機(Grinder)、磨成粉狀即□、然後和水移入選別機(Screen)、更入抄取機(Wet Machine)內、使水分漏去、則碎木紙料已成、

三、亞硫酸木紙料(Sulphite Pulp) 將木材之細片移入蒸煮罐內、注入重亞硫酸石灰液、再加七十或八十磅壓力之蒸汽、經至八至二十四五小時、則木質中之非纖維物、自然溶出、而木纖維自行分離、已經蒸煮之木材、再入溜槽、加以清水洗滌之、經選別機(Screen)、將牛煮或粗大部分篩去、更抄取機(Wet Machine)抄取之、然後即可供製紙之用、

將紙料既成、加水裝入濾過機(Screen)內、一端有平板狀之口、板上作凹凸溝、板振動、則木質流出、入於長網抄紙機(Fourdripier Machine)、此機之大者、每分可製抄紙五十尺或一千二百尺之長、場屋須高三丈餘、

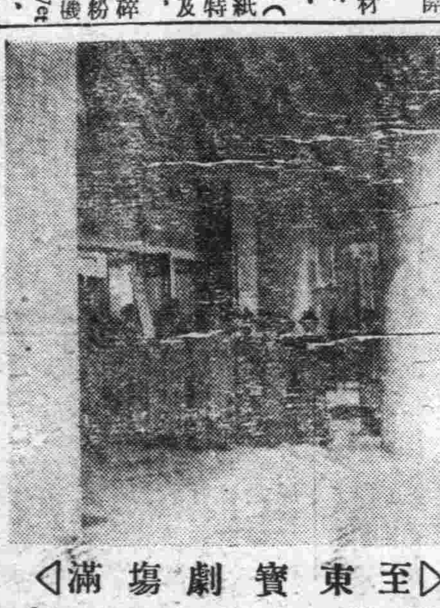

◁至東寶劇場滿▷
◁鐵歡迎宴之一行▷

工場數 該社現下所有工場凡十三處、即王子、十條、龜戶、都島、淀川、岩淵、伏木、小倉、苫小牧、大泊、豐原、野田、朝鮮等場、

王子工場 居東京王子區王子町、由工場而成、第一工場爲該社最早之工場、創自明治八年七月、該場爲日本製洋紙之先驅、創設以來、已達九十餘年、日本文化之受其澤者、必非淺鮮、第二工場明治二十三年三月、第三工場大正元年九月開始工作、

占地 一萬一千餘坪、工場、占四千一百二十坪、

抄紙機械 九十八公寸之福特利亞式機二架、八十四公寸ノ福特利亞式機一架、

原動力 電力一千二百馬力、汽力四百五十馬力、

原料 破布稻藁及巴爾樸(Pulp)

製品種類 教科書用紙、畫學用紙、筆記用紙、鳥之子模造紙、櫻赤門印、千歲、雛人形印、兜印、地球印、AN印、柾紙等之上等印刷用紙、HG印、水仙印、楓印等之普通印刷用紙、莨口紙、

生產 每年達二千三百萬公斤、

觀畢、於五時許歸神田芳千閣旅館、適值傅士俊君來電、約余至早稻田正門通鶴卷町之東瀛閣中國飯館、開一同餐會、於檢點行李準備明日之起程後、約於六時許始至早稻田之該中國飯館、時除路遇傅士俊君外、盧士譲、周明官、闞張諸君已在座、以待段貴圖君等之來、故延遲至六時半始行布席、七時許士官學校之龐永澂君至、該君係余旅順二中時之同學、爲人廠亮、舉心活潑、本晚相遇、眞乃興高萬分、未幾京大薛永恩、公使館秘書薛大昌兩君先後又到、談笑暢飲、分敘別來之經過、酒興方酣、惜龐君以門限關係、不得不中途握別、後於十時許、一場之歡天喜地盛宴、至是告終、一一握辭、遂歸芳千閣旅館、同室吳王諸君、時已入酣夢睡鄉、靜坐片時後、解衣帶、夜闌燈暗遂作東都最後之一寢、

△…橫濱市商工奬勵館…▽

五月一日朝、天氣晴明、午前九時許由東京車站發、直赴世界貿易港之橫濱、開車前、早有外務省、市役所、商工會議所、滿蒙輸出組合、日滿實業協會等之代表者到站歡送、本報東京分社長齋藤君、同車送至品川、越大森至蒲田、川崎、地勢均屬平原、即多摩川下流之三角洲、而羽田町恰在此三角洲前、多摩川口之旁、工場甚多、與東京西南部繼續相連、非閱詳明地圖、幾不能辨識彼此境界、繼經鶴見、下車換乘神奈川而至橫濱車站之電車、九時九十分許至櫻木町車站、下車、早有神奈川縣署、橫濱市役所、商工會議所等諸代表到站等候歡迎、

商況電訊

▲大條與匯兌（十八日前場）

倫敦大條	一九辨士六分二
期市	一九辨士六分二
紐約大條	四四仙八分七
孟買大條	九三比八分五
英美滙兌	九一一元四分一
日美匯兌	三〇分三元七
中美匯兌	三三仙一分二

▲商品市場（十八日前場）

切奔股票	五一〇元分〇
那昆股票	一二元四分一
▲棉 現貨	一一仙七〇

▲本埠特產（十八日前場）

▲大豆

現貨	三、五五	三、六三
五月	三、五五	三、六〇
六月	三、五七	三、六三
七月	三、六〇	三、六五
八月	三、六二	三、六九
九月	三、六九	三、七〇

▲豆油

現物	九、〇〇	九、〇〇
五月	九、〇〇	九、〇〇
六月	—	—
七月	九、二五	九、一五
八月	九、三〇	九、一五
九月	—	—

▲高粱

現物	一、七七	一、七七
六月	一、七八	一、七七
七月	—	—
八月	一、八六	一、八七
九月	一、九一	一、九一
九月	一、九三	一、九四

◇錢鈔（十八日前場）

期市	一一一、七〇	一一一、三〇
高	一一一、八五	一一一、二〇
成交數		一〇〇萬
現市	一一一、五〇	一一一、四〇
高	一一一、九五	一一一、三〇
成交數		三五〇萬圓
金票對小洋	一二六、九〇	
鈔票對小洋	一四一、一〇	
大洋對鈔票	九六、六〇	

五月	一仙四六
七月	一仙五五
十月	一仙七三
十二月	一仙八五
一月	一仙九一
三月	二仙四一
布奇爾	三四留比
彌牢其	九五留比
奧母拉	七五留比

◇大阪期米

	現	中	期
放盤	二五、三七	二五、八九	二六、二〇
收盤	二五、三七	二五、八四	二六、二〇

◇東京期米

	現	中	期
放盤	二五、八八	二六、四四	二五、八九
收盤	二六、一〇	二六、四五	

◇仁川期米

	現	中	期
放盤	二三、八一	二三、一〇	二三、四二
收盤	二三、九五	二三、一一	二三、四二

◇大阪三品

五月	二一四、七〇
六月	二一二、二〇
七月	二〇八、四〇
八月	二〇六、〇〇
九月	二〇三、九〇
十月	二〇〇、九〇
十一月	一九九、二〇

◇同引

五月	二一四、七〇
六月	二一三、二〇
七月	二〇八、〇〇
八月	二〇六、〇〇
九月	二〇三、三〇
十月	二〇〇、九〇
十一月	一九九、二〇

◇大阪綿花 當限	九七七〇	五七五〇
先限	九九六〇	五九四五
◇大阪人絹 一期	九、五八〇	九、三〇〇
二期	九、五七〇	九、二〇〇
◇東京綿系 當限	二三五、〇〇	二三一、五〇
先限	二〇三、〇〇	二〇一、〇〇
◇神戶餅 五月	三、一一	三、一一
六月	三、一二	三、一二
七月	—	—
◇神戶日米	三〇弗	四分一

▲特產發送（十八日前場）

	◇新京	◇公主嶺	◇四平街	◇大連
大豆	二車	一車	一車	二九車
高粱	三車	二五車	二車	九四車
豆餅			三車	二四車
雜穀	一一車	七四車	九車	一六車

八月 新京大豆	一、〇八〇
九月	一、〇八〇
同高粱	八六〇
開原	三四五

▲大條與匯兌（五月十八日後場）

◇上海外匯

	買	賣
日匯	一〇八兩	一〇八兩
英匯	一先令三辨士	一先令三辨士
美匯	三三元	三三元

◇匯豐銀行掛牌

日匯	一〇六兩
英匯	一先令三辨士四分一
美匯	三三元

◇上海標金

昨日收盤	一〇〇元
今日放盤	一〇〇元九角
安	一〇一元九角
高	一〇三元九角

定市

時間	金換鈔	鈔換洋	金換洋
一〇時			
一一時			
一二時			
二時半			
三時半			

早市 五月二十八日期 最高 一一一八 最低 一一一〇〇 所成數 一五萬圓
晚市 五月二十八日期 最高 一一一九五 最低 一一一〇 所成數 一九二萬圓

◎…◎ 錢鈔 ◎…◎

現物 高	一一一、〇〇	一一一、〇〇
所成數		八五
現物 高		四〇萬
所成數		九五
金滙對小洋		一九二萬圓

▲滿洲行市（十八日前場）

◇奉天奉票對金票 現市	九七、〇〇	
◇奉天國幣對鈔票 現市	一〇五、一〇	一〇五、一〇
◇奉天國幣對金票 遠期	一〇五、七〇	一〇五、九〇
現市	九四、四〇	九四、四〇
高	九四、四〇	九四、一〇
產高		三八萬
◇開原國幣對金票 現市	一〇五、七〇	一〇五、七〇
◇新京國幣對金票 現市	一〇六、〇〇	一〇六、〇〇
◇哈爾濱國幣對金票 現市	一〇六、二五	一〇六、二〇
◇安東鎮平銀 現物	一、一	
匯兌	一七六兩	
當限	一五〇九	
現市	一五〇七	
◇哈爾濱大豆 六月		
七月	五七〇〇	五七七五
八月	五七七五	五九二五
九月		
◇哈爾濱小麥 六月	一、一八〇	一、一八〇
七月	一、一七〇	一、一七〇

五月	三、一一	三、一一
六月	三、一二	三、一二
七月	—	—
◇神戶日米	三〇弗	四分一
◇神戶日英	一志二片	六分三
◇橫濱生絲 當限	五二九	四分一
先限		
▲大連株式 五品	二六、七〇	二六、七〇
五品 同期	二六、七〇	二六、八〇
豆新		二五、九〇
錢鈔	一七三、四〇	一七三、〇〇
東新	一七三、四〇	一七三、〇〇
日產		一三四、九〇

◇大阪三品

五月	二二一、四七〇
六月	二二一、三三〇
七月	二〇七、〇〇〇
八月	二〇六、九七〇
九月	二〇六、九七〇
十月	二〇〇、三一〇
十一月	一九、九三〇

◇同引

五月	二二一、四九〇
六月	二二一、三九〇
七月	二〇〇、九五〇
八月	二〇〇、六四〇
九月	二〇〇、三七〇
十月	二〇〇、一一〇
十一月	一九、九四〇

◇大阪綿系布現物 龍C	六、五五	
軍人	七、四九	
顏	四、八五	
寫鳥	六、七九	
扇面	二〇、〇〇	
福助	二〇、〇〇	
◇哈爾濱大豆 八月	五九、七五	五九、〇〇
◇同小麥 六月	一、一八〇	一、一八〇
七月	一、一七〇	一、一七〇
八月	一、一九	一、一九

◇大阪期米 現	九六、一	一四一、一
中	二五、三七	二五、八七
◇東京期米	二六、一〇	二六、四四
◇仁川期米	二三、六〇	二三、四三
◇大阪綿花 當限	五七七〇	五七七〇
先限	五九四〇	五九三五
◇大阪人絹 當限	九、五〇〇	九、二〇〇
先限	九、四〇〇	九、二〇〇
◇東京綿系 現市	二三九〇	二三九〇
◇奉天奉票對金票 現市	九七、〇〇	
◇奉天國幣對金票 現市	一〇五、九〇	一〇五、九〇
◇奉天國幣對鈔票 高	九四、七〇	九四、六〇
◇新京國幣對金票 現物	一〇五、一〇	一〇五、一〇
◇哈爾濱國幣對金票 現市	一〇六、八〇	一〇五、八〇
◇安東鎮平銀 現市	一五、〇二	一〇六、一〇
◇神戶日米 先限	三〇弗	四分一

鎮咳祛痰藥 ブロチン

（親羅補）

親羅補自發賣以來十有八年爲現在的鎮咳除痰劑之中優秀品
並且在新藥界亦博得第一位之聲價故本品有如下列之特長

特長
(1) 奏效顯著……
(2) 無有胃臟障碍及其他之副作用服用安全……
(3) 氣味佳良容易服用

適應症
咳嗽及喀痰＂急性慢性之呼吸器病患者＂百日咳……

（說明書送奉）

粉末＂錠劑＂水藥＂各種＂
其他有美味易服至便之補老珍寶（各藥店均有）

三共株式會社 東京・室町 元賣發造製

BROCIN SANKYO 三共

三共特製過酸化水素水 含嗽＝オキシフル（歐克西福露）
粗悅不良類似品故購時請注意歐克西福露及三共株式會社名義之有無、
東京・室町 三共株式會社

耳鼻咽喉科專門 森本醫院
大連市大山通六十三番地 電話五三七〇番
院長 醫學博士 森本辨之助

本行遵照行章規定辦理儲蓄存款利息優厚手續簡便另備詳章以供索閱凡有志儲蓄者請惠臨本行接洽無不竭誠歡迎儲蓄存款種類分別如次
(一)活期儲蓄存款 (二)整存整付 (三)零存整付 (四)整存零付 (五)整存分期付息
大連交通銀行謹啓

各地新聞

市署喚起民衆觀念 擬定帝政標語
共三十二條標於各關城門

【奉天】市政公署。於滿洲建國之初。在市內各關城門設立標語鐵板十處。以爲喚起民衆對於國家之觀念。然則現在帝政實施。該等標語已不適用。故擬另行修改。頃已擬定帝政新標語三十一條。現正準備改換。不久實行。誌其新標語如左。

一、建設帝國施行王道維護禮教整飭綱常
一、善政實施於國內仁風被乎萬方
一、帝政廣運兆民攸賴普天同慶薄海同歡
一、發揚帝國之精神造成人民之幸福
一、正位凝命奠皇基於永固發政施仁延國祚於無疆
一、善鄰以正義扶之於前。新邦以仁樹之於後
一、實行減輕稅率人民載道謳歌
一、唯尊崇禮教乃可以延國祚於千秋。
一、省刑薄賦極積瘁之民生移風易俗振久墜之綱常。
一、實施帝制洽比其鄰同享昇平之福
一、養老尊賢俊傑在位政治修善民康物阜
一、講信修睦協和萬邦
一、協心協力同舟共濟以期鞏固滿洲帝國
一、實施帝制乃休天意愛民復賴友邦之仗義
一、滿洲帝國如旭日初昇掃蕩黑暗大放光明
一、實現帝制日臻上理。奠我國永久之丕基
一、帝制於東亞已有數千年運史最適命於東亞民族
一、慶祝我帝國萬歲萬歲萬萬歲
一、慶祝帝政永祚無疆
一、當與日本帝國協力同心以達共存共榮之目的

旅長會議閉幕後 將星紛紛返防

【奉天】省警備司令官于芷山上將。召開全省旅長會議。自本十五日在司令部會議廳開幕。十六日續開。該日全會終了。已於午後閉幕矣。在省各旅將星日內即將返防云。對於現在奉省旅長會議終了。對於奉天省警備司令部之名義。將行改爲奉天省第一軍官司令部之名稱云。

又訊省警備軍駐長撫地區警備司令李壽山。前以時屆夏季。不久青紗帳起。現在防區雖屬平靖。然則唯恐跳梁小醜乘機作祟。擾攪民安。是以特由防區來奉。乘出席全省旅長會議之機。藉向上峰請示機宜。現在會議告終。李氏接受指示。不久負命返防。整軍經武。保國安民。對於奉省軍事之貢獻。當非淺鮮云。

派員調查郵政

【奉天】郵政管理局。頃爲調查各地郵務情形。藉便整頓起見。特於十九十六兩日。先後派員趙奉山沿線各地從事調查云。

警備部實施 身體檢查

【奉天】省警備司令部招考憲兵上等兵候補軍士。身体檢查。已於十七日在小南門裏教導隊舊址舉行。第一日應檢查者四百名。預定連續舉行三日。第二日（十八日）應檢查者仍四百人。第三日（十九日）應檢查者二百十七人。三日檢查完竣後發表其合於檢查試之資格者定於廿一日。舉行學科考試。地址定於北大營云。

全省商聯春季大會 議決案件發表

一、商會提議請速頒布商會法案（決議）商會法聞將頒布此案保留
一、營口商會提議大連營口火車運費不按哩程計算影響商業請大連南滿鐵路會社運費按哩程計算案（決議）
一、營口商會提議請政府制定商會法時加入强制入會一條案（決議）由本會呈請實業部
一、東豐商會提議燒商酒稅請按現價核收案（決議）查酒稅估價係屬定例不易輕於變通碍難轉請
一、岫巖商會提議稅局以零售洋線爲棉紗令填統稅簿手續繁雜請免令填寫案（決議）此案已有規定辦法由提案人撤回
一、本溪縣鹼廠商會提議四平街公主嶺復縣撫順海城奉天市開原安東八商會臨時附議附屬地內外商號統稅請求劃一案（決議）因有無統稅關係鑑致相距咫尺貨價懸殊實屬影響商業應由本會轉請一致待遇或請關稅發給放行單時令將統稅完成以免偏枯
一、奉天市紡織同業會提議本地土布較外來變相土布稅率較請修改關稅章則條文以維國內織業案（決議）由本會據情轉請財政部
一、遼源商會提議請恢復各縣地方財務監察委員會案（決議）此案保留
一、北鎭商會提議商號不應與民戶同担保甲之經費店員不應與民戶同負保甲之義務而保甲調查時故事刁難可否函請解釋或抗辯案（決議）保留
一、八道江商會代表魯魁三函送商聯火災保險公司章程請提會討論繼續進行案（決議）此案保留
一、主席提議計器公司募集股款事在必行限期迫催收不及如何辦理案（決議）此項應繳股欵用商聯會名義先向中央銀行借欵繳納
一、主席提議現奉實業部令計器公司股額奉天添派六百股如何分配案（決議）由方會長酌量分配
一、主席及各商會長代表全体議請各鐵路局發給各商會長長期免費乘車証案（決議）由本會轉請各鐵路局
一、主席提議關於金融稅捐應行審查各案應分別組織委員會審案（決議）公推蓋平侯會長撫寘屯劉會長海城辛會長梨樹稅會長外鎭萬長綏中馬會長四平街市翟會長東豐施會長開原徐會長公主嶺李代表安東方代表十一人爲金融組審查委員公推奉天市喬會長安東王代表營口許代表新民王會長遼源馬會長本溪宋會長錦西佟會長黑山李會長法庫梁會長田莊台馬會長牛莊李會長十一人爲稅捐組審查委員並定於明日（十九日）午前十時到會開始審查會

經　審查

審查復經大會議決各案

一、梨樹清原輝南寬甸桓仁昌圖興京雙山四平街市公主嶺山城鎭蓋平海城撫順等十四商會提議請豁免商號前欠銀行號貸利均年還本案（決議）擬定辦法案轉請其辦法康德元年三月一日以前利息請求豁免康德元年三月一日以後利息分五年辦理前三年按月利二厘生息並分作六期付利後二年分作四期止利還本
一、北鎭法庫錦西黑山商會提議遼西一帶商號前欠銀行號貸欵請援照農商貸欵辦法免緩期還本案（決議）遼西各縣災情奇重銀行號貸欵雖經減免終難履行應即據情援例轉請
一、新民商會提議請中央銀行抵押貸欵准予六個月搗期案（決議）銀行貸欵三個月搗期手續繁難請以六個月搗期理由尙屬正當應即由會代爲轉請
一、洮南海城岫巖復縣臨榆梨清源等七商會提議請中央銀行持寬大主意以房地契約抵押借欵均爲有效案（決議）由本會請中央銀行對於押品無論市房民宅土地契紙均爲有效如恐有不實之處可取村長保結以資証明至信用放欵既經取銷一時未易恢復碍難轉請
一、荷河八面城岫巖新民臨榆法庫北鎭撫順錦縣沙尖鎭等十商會提議請減免地方捐並請各處劃一以免偏枯案（決議）由本會函達各會將各種捐欵之經過歷史詳細查明限兩星期函覆過會以便彙案列表轉請減免
一、通遼商會提議請免除草客經營糧石業者之營業稅案（決議）此案暫行保留
一、法庫商會提議各商號納財務局商捐請免除案（決議）經該商會長自動撤回
一、沙尖鎭商會提議請減免市糧捐以免影響商業案（決議）加入租仁商會聲敘理由再由本會據情轉請
一、本溪商會提議四平街市公主嶺復縣開原安東海城等商會臨時附議新舊市街統稅請求待遇平等或由發給放行單時令將統稅完乾案（決議）由本部轉請財政部
一、沙尖鎭商會提議糧石營本營業捐請核減或緩行案（決議）此案所叙理由不明碍難辦理請由該會補充理由再行核辦
一、遼源商會提議請取銷改變營業商捐之辦法案（決議）此案雖經該會呈請當局尙無確實辦法應由本會專案轉請省署
一、大東溝臨榆商會提議西豐德士古亞細亞美孚行代理店及鴉片零賣所等宜入會納費案（決議）該等營業既在市街有相當之權利即當攤納花銷以昭公允應由本會呈請省署通令各縣照辦
一、本溪商會提議商號繳到縣街賦賈統稅貨物稅局令起運護照及分運照手續繁雜請變通按發貨票加蓋准在境內銷售記案（決議）由本會據情轉請
一、北鎭法庫臨榆新民西豐岫巖七商會提議糧石捐手續繁難請緩實行案（決議）由本會據情轉請稅署
一、東豐商會提議請以商會名義以不動產爲抵押向中央銀行借欵二十萬元以濟商困案（決議）由該會將押品鑑備再由本會據情轉請中央銀行核辦
一、蓋平商會提議由吉黑運奉黃菸已納公賣費領有運照驗單請免再納公賣費案（決議）由本會據情轉請（完）

紀念帝政 裝設紀念路灯

【奉天】市政公署前爲紀念市政實施。計劃自商埠地經大西至城內裝設紀念路燈。並能發展都市建設。預定經需十萬元。現正向政府方面請求增加預算中。工事着手之期。最遲約不過本年七月頃。至本年底即可完成。市署爲期早期完成起見。現在籌劃一切。已向電燈廠方面約求減價裝設云。」

會長不稱職 商號群起反對

【貝子府】本鎭商會長吳占鰲。本一目不識丁之市儈。惝理不通。語無倫次。本社曾在該鎭派出本報十五份。經理王樹屏。拖欵潛逃。當訂報之時。取具該鎭商會副會長李鳳亭個人保條一紙爲憑。事前未照會兌。嗣因王某拖欵潛逃。本社長張日軒。以追欵及報務進行之關係。未容再緩。隻身前往辦理。貝府距北票百里。到貝時。親到商會晉謁吳會長。並備具公函一件。請求協助。此係必經之手續。詎吳占鰲覆函內稱。敝會長由舊二月一日任事。以前事概不負責。不能帮忙等語。幸經其他友人維持。團滿解決。查商會爲地方法團。會長爲商家代表。對於任何方面。應酬交際。均得出手。決無不能帮忙之理。況事涉商會範圍。更無推諉之必要。該兩會長竟以不能帮忙拒之。殊出於情理之外。常此以往。不明事体。不計利害。不分薰蕕。一味推擠。將來商家難免不受影響。故各商有見於此。現下均全体反對。擬另選會長。以任艱鉅。刻正在醞釀之中。記者拭目以視之。

大講演會之盛況
講題「帝政實施後之善政」

【博克圖】北滿特別區公署教育處。特派督學張翰屏。赴濱哈滿線各站講演「帝制實施後之善政」。便中視查沿站各校。于月九日早。乘第四次列車。由滿洲里到博克圖站降車。當日視查二區十二校一切狀況。十日上午十時。假十二校禮堂。開講演大會。事先由學校函知本站各機關學生家長及商農各界一般民衆。是日到會者約三百餘名。除市民各機關首領。及十二校全体學生外。日本憲兵長。及興安東警備軍司令部。無線電台長。警務指導官等。亦均入場。開會後行禮如儀。首由十二校校長致開會詞。繼由張督學登壇講演。大意先述帝制前。我滿洲人民受舊軍閥壓迫。及舊軍閥對友邦種種不信義之情況。次述滿洲國之成立帝制實施之經過。實施後之善政。計分四項。一、治安。二、交通。三、金融。四、教育。末述我國與友邦關係之密切。張君態度和靄。言語明晰。所講詞旨尤極懇切。博站市民聽此次講演後。不但增許多知識。對帝制印象亦將更爲深切。受益良非淺鮮。張督學講演後。由行政處長。及十二校學生。先後答詞。校長致閉會詞。然後三呼大滿洲帝國萬歲。此種空前之盛大講演會。遂於歡呼聲中散會矣。並聞張督學。於今明兩日。赴札蘭屯講演云云。」

軍政機關請開通 市內電話

【博克圖】本站地當興安嶺要隘。爲東分省警備司令部駐在地。機關林立。洵我國防上之重地。除電報局早已設置外。市內電話尙付厥如。誠交通文化上之一大缺點。近來東警備司令部顧問泉鐵翁。治安維持會委員長曾根崎。有鑒及此。會經提倡市內電話之設置。已向各機關。及市民徵集加入。並向駐博電報局長王馨珊。商磋實現辦法。據聞電報局。已據情轉請電信電話會社核示。想電政當局。爲便利全般官民計。必能俯如所請也。

冒充日領館巡查 敲詐未遂被捕

【北票】查本鎭西北住民有李三者。素無正業。專以賭博敲詐爲事。昔年曾與土品溝朱慶恩。有錢欵交易。早已結清各不相欠。不意李三窮極生風。竟勾串北票朝鮮館鮮人孫某。到朱慶恩處敲詐。聲稱李三將你在北票日本領事館控告。我是領事館的。前來傳你。朱慶恩聞言之下。即找當地村正副等說項。李某要求先年有土糞一堆。被朱某使用。算至現在。應出大洋三百八十元。方能完事。否則非一同到北票領事館不可。並勒逼傳票費大洋二十元。事被第六警察署在鄉村查烟地之警士得悉。回頭即據實報告日領事館王刑事。王刑事以本館並無此鮮人孫某巡查。恐係冒充詐財。可將其逮捕到票。以法懲辦。警署准此。於日昨將全案人犯拘押六署。經西壯主任。王刑事。親自審訊。已供認李三勾串鮮人孫某冒充詐財不諱。除將該鮮人從重提審外。李三即拘押第六警署法辦。以爲冒充詐財者戒。王刑事作事勇果。毫無畏縮。爲地方興利除害。誠我北票之福星也。」

阜新縣長調遷

【彰武】邑西阜新縣長王槐三。任職年餘。對於縣政。力謀整頓。不遺餘力。被上峰所嘉許。調往青豐縣。仍充縣長職責。所遺縣長一席責重。縣便久懸。省當局委前洮南縣商務會長張遇春（字孟九）爲縣長。首途前往阜接篆視事矣。

兩匪攔路行刦 日人遇害

【彰武】邑西新立屯。有某日人組設長途汽車。開往阜新營業甚佳。商民頗稱便利。近日來道路融解不平。將車停駛該汽車有司機日人某。於前日步赴阜新。行抵哈八氣處。突發現匪人兩名。手持槍械。將該司機攔阻。語言不通。該萬惡之胡匪用槍將其擊斃。嗣經人報告知覺時。該匪早已杳如黃鶴矣。」

龍華義賑分會 成立典禮

【北鎭】滿洲國佛教龍華義賑會。北鎭分會。會長孟子良。於十四日。函招各士紳。法團。新聞界等蒞會。舉行成立典禮。茲錄啣序於左。（一）振鈴開會。（二）全体肅立。（三）向國旗敬禮。（四）唱國歌。（五）主席弁言。（會長孟子良）（六）來賓演說（電話局長宋暢齋）（七）答詞。（八）唱歌。（九）攝影。（十）閉會。」

內勤巡官易人

【北票】本鎭第六警察署內勤巡官李玉岩君。因有他就，呈請長假。遺缺經警局改委外勤巡官張雲軒君接充。業已到差視事。查張君歷充警界要差。精明强幹。作事和藹。在代理外勤巡官任內。矢勤矢愼。對於日滿各方感情。靡不融洽。此番榮任內勤巡官。必能案無留牘。秉公判斷。警政爲之一新云。」

商會長末雨綢繆 募欵修補城垣

【安達站】本埠因近北滿路線。故爲江省之關市。是以城垣之設備。甚屬嚴密。於我國建國之始。各地胡匪竄擾。竟有海青。天照應等逆。攻陷本城。大事搶掠。而本埠城垣因被砲火之打擊。故破壞不堪。茲有商會王會長。首先倡議。一面呈請當局許可。一面向各商號及有不動產之民戶籌募款項。刻已興工修補。將來本埠城防之安堵。實賴王會長之維持。似此倡義。以謀公益。實可稱爲見義勇爲矣。」

學校體育會 職員會序規定

【大石橋】本鎭營口縣區立第四小學校。定於五月十九日（即陰歷四月初七日）舉行春季第二次体育大會。關於各部服務人員及會序。已經各當局。警備就緒。玆將規定事項誌下。

職員分担：
總務部　司全會一切事務
發奬部　發配獎品　附記錄員二人　記錄各項成績分數
發令部　專司發令事宜
糾察部
評判部　司運動員各項競技事宜
記錄部　記錄各項運動成績及時間
宣傳部　宣告運動員預備及每運動勝負的結果
招待部　司招待來賓事宜
庶務部　司金錢出納職員來賓
會計部　徽章各種備徵同借人及食料發給

糾察部　李越人　田尉農　王
評判部　沛範　劉冠一　王
守民　李敬齋　王維剛　李
詩白
發令部　樊啓賢　陳榮升
競技指導部　劉肖英　王麟書
記錄部　姜適之　黃云章
宣傳部　李東源　劉廣春
揭示部　王者興　鄧先生
會計部　楊峻山　王勳三
庶務部　匯泉　崔煥章　陳
振民
救護部　李子傑　王鎭周　王
惠生
特：張香九　李作舟　范奎五　解
招待部　先生　郭子升　吳樂三　司
漢忱　曾：孫善卿　沙主任　潘漁
長厲揚長

三　全体肅立
四　升旗（同時奏樂）
五　全体向國旗行最敬禮
六　唱國歌
七　會長致開會詞　孫潔忱
八　祝詞　王玉階
四運動開始　回數　級別
一　五十米　九　初男六女三
二　二百米　二一　初男九女六　男高六
十一　障礙物競走二百米　男高三特三　六
十二　頂囊持球二百米　高二特三　五男
一三　來賓二百米　五　各校
一四　職員二百米　一　各校
一五　夫役二百米　一　本校
一六　提燈競走二〇〇米　八
一七　八百米接力　男高一三特三　女一　一般來賓一　一持組合
五　全体集合
六　會長致謝詞

發現帮匪 農民被刧喪命

【吉林】鄉四區尤家屯農民張發。於日前携帶國幣二百七十元。來省辦事。行經前嶺子地方。突被帮匪十餘名刦住。張擬乘隙逃走。被匪用槍擊斃。旋經張之家屬得悉。搜檢屍身。於褲內尙得國幣七八十元。匪僅搶去二百元之數逸去云。

教育廳召開 事務會
十五十六舉行

【吉林】省公署教育廳。爲劃一簿記登錄及會計事務整理各方法。特於月之十五十六兩日。自上午十時起至下午四時止。召集所屬省立各學校。及社會文化教育機關事務人員。開會計事務整理會議。計第一日議事爲一、廳長致開會詞。二、諮詢事項。三、各機關答覆事項。第二日爲（一）指示事項有簿記名稱及記載方法。書表記載方法。請領經費手續。各校學費現金保管存儲事項。（二）各機關質疑事項（三）答覆各機關事項（四）閉會云。

留日旗生東渡

【吉林】前經省署考取之官費留日旗生侯文峰等二十二名。業將一切手續辦竣。於月之十五日。一行首途東渡云。

軍事電信開始 通信承德等處

【吉林】滿洲電信電話株式會社。爲便利官民通信起見。特規定自本月十五日起。實行吉林間承德。錦州。齊々哈爾。局子街。哈拉爾。哈爾濱。敦化間等七處。開始通報。並對於軍事電信事項。開始收發云。

劃一鄉校名稱 刊發鈐記

【安東】縣署茲以各鄉區立學校之名稱。參差不一。爰於日前會議表決統一各鄉校名稱。應一律改爲村立如（安東縣第一區區立第一小學校）校址紅石村。即改爲（安東縣第一區紅石村村立第一小學校）其餘類推。現已順序並由該教育局呈請縣署。重新刊發鈐記。以期名實相符。而昭劃一云。

馬路投標揭曉

【安東】縣公署前爲修補縣前街一帶馬路。特出示招標等情。已誌本報。聞縣署於本日上午十時開始投標。即到滿日人約十餘名。開標結果。以三千一百七十元。爲中標包工者云。

鐵道愛護村 大事宣傳

【鐵嶺】鐵道愛護村。宣傳於日昨在公會堂開催。平頂堡。得勝台。亂石山。新台子。新城子等地村長。正副八十餘名。均行與會。由本間守備大隊長。白井奉天地方事務所長。芳賀新京地方事務所長均有演說。以期鐵道愛護村民一体家喻戶曉云。

龍首山演唱 野台戲 刻已籌備一切

【鐵嶺】鐵嶺日滿當局。及龍首山景勝維持會。鑒於龍首山爲我滿洲國內著名八景之一。該山之名瞻。已早馳名中外矣。於大同二年春。經日滿當局再急力籌劃。該山之一切發展。迄今便較前煥然一新。但爲興通　龍首　山起見。前曾盛傳演唱野台戲。並未實現。刻據確息。已經定由本月二十日起。在龍首山東柴河岸。演唱野台戲五日。關於高搭戲台。及看台等。現正測量計劃中。而各種商販佔用地點。亦均在等備建設中。至於演唱京劇角色。擬由外埠邀聘云。

【又訊】關於在龍首山下柴河。演唱野台戲。既經滿日當局批准。但演五日終了後。如不發生事故。更可繼續演唱。不至端陽節不停云。」

赴日視察團 啓程東渡

【鐵嶺】本邑新聞記者協會正會長李雨辰。正義團支部長劉玉書。團員鄧鵬九等。此次參加大滿洲正義團。奉天。本部組織之赴日視察團。該三氏於十五日。午後三時半。乘車赴奉。再由奉轉乘安奉車渡過朝鮮赴日。預定往返九十日。聞李會長赴日後。所遺記者協會職務暫由副會長王會及代理一切。正義團一切職務。由副部長陳蔭軒代理。當由鐵赴奉時。該三氏受本埠日滿各界。盛大歡送。驛前人山人海云。

警察秘探遇匪被害 勇哉村長斃匪獲槍

【岫岩】縣第一警察署。長穆永山。於月之十一日。奉憲兵隊命令。着派密探速往磊子溝一帶偵查匪情。該署長奉命後。立即電令近第三村分所長白鳳九。遴派妥警。化粧前往偵查。該分所長。當派探警劉英賓。並警察四中隊一分隊樂福一等二名。前往密查。於十二日早由所出發。行抵磊子溝地方。途遇胡匪七名。匪首報字莊稼人。槍械整齊。攔阻去路。當將探警綁縛。帶到達連嶺上崗。將繩解開。喝令跪下勢若槍決。該劉英賓乘匪不險望之非抓起逃跑。而樂福一密探被匪槍決。於月之十三日。經一著報地方法院。派員下鄉諳驗。對於逃匪。現正在嚴緝中云。又訊本邑三區磊子溝。住戶林安策家。於日前突去胡匪五名。均持大槍。闖入室內。持槍威嚇。逼索財物。該林安策見勢不佳。乘隙逃出。報告村長王連潤。該村長聞報。即馳往現場。則匪仍盤踞未動。該村長視匪如敵。手持鐵器。奮勇直前。向匪亂擊。當場斃匪一名。餘匪棄槍逃命。結果得獲大槍三枝。若該村長。似此勇敢。可謂我岫罕有。實屬令人欽佩云。

練習所招學警 考竣公佈

【本溪】本縣當局。爲改良警政。必先重人才故招考學警。曾誌前報。乃於本月十三日。由陳縣長及各機關首領。在縣商會小學舉行隆重考試。其試題國文爲『述入警察練習所之志願』。常識爲『說明滿洲國建國精神』。入場生約二百三十餘名。因体格被檢免試者約六十人。餘者嚴行考試。於十五日考竣。公布。茲將縣署榜示照抄如下。爲榜示事。照得本署招考警察練習所學警。業於本月十三日考試完竣。復於十四日組織閱卷委員會。以指導官福島森二總務科長王悅安。警務股長毛羽豐。教務長常伯英。譯評閻傳泰。等五人爲委員。當將試卷詳細評閱。合將錄取學警姓名分別甲乙。榜示週知。須至榜者。」

計開

范希文。于喜盛。關曾舉。孫鴻濤。金安鎬。李效忠。孟繼周。常富春。程永振。唐雲鵬。李森。王世有。陳書凱。李振文。徐景福。常毅。荆承祥。張連惠。趙恩承。張玉芝。赫雨霖。張家振。高餘三。戴奎卿。裴恩良。吳振華。袁永智。孫殿玉。王奎多。李恩澤。鄧興麟。李春宜。康振泰。關傳珠。孟憲立。林鏞璋。王義德。李樹楷、吳占泉。以上甲等四十名爲正取。並以史成會。董明特。馬喜敏。等乙四十名爲備取。於十九日舉行盛大開學典禮。吾縣警察經此一番。訓練將來定能起色。體念前途不勝慶祝之至云。

保甲選舉甲長

【本溪】縣市保甲。於本月十三日。由警務一分署。招集甲內排長。投票選舉甲長。出席排長五十名。祝署長監選。劉街長劉蓮三氏。素負衆望。人品端方。得四十九票。當選爲正甲長。餘一票爲王如九所得云。

成立愛護村 童子團

【郭家店】本月十五號上午十時。由路局派來防務科員吉田久藏氏。協與國譯來站詳論站長。爲鐵路愛護村久遠鞏固計。組立童子團。該站長爲事關要務。轉由本鎭縣立第八校內。選年貌相當學生十名諸生聞訊。踴躍非常。該科員向團童訓論良久。並贈以物品。遂乘車赴彰矣。」

驟馬不翼而飛 驟失而復回

【郭家店】鎭北里許大五拉叭村。住戶賈富者。家道殷實。久爲無賴垂涎。終未得機會。於昨夜乘賈某熟睡之際。施技潛入。將其騾馬二匹。騾子一頭。完全窃去。迨至天明。始知騾馬不翼而飛。遂招鄰居四出尋覓。毫無踪跡。闔家正値憂悶。該騾嘶叫奔回。徧體汗流。亦謂不幸中之幸云。

姦拐民女潛逃

【連山關】本邑達子堡住戶祁德鳳。年三十六歲。素日不習正道。專以嫖賭爲生。該妻子李氏。暗娼秘賣多年。夫婦和氣。醋海不波。各任自由。祁某忽於十三日晚十一點鐘。將楊金厚之四女小滿子。拐逃無蹤。該女年十八歲。姿色可人。素講自由戀愛。既鄉間村姑。常仿摩登時髦。水性楊花。時抱懷春之想。因與祁德鳳有染多年。以珠胎暗結。無法隱瞞。該女父早以知聞。因有其他原因。不便聲揚。楊金富之胞弟楊金言。與祁德鳳之妻有姦多年。雙方皆知換姦情事。各不取締。熱度增高。遂便宿住。不料該女和姦夫竟私自潛逃無蹤矣。後事如何另訪再誌。

本海黃林魚登市

【蓋平】蓋境臨海頗近。每至立夏前後。鱗魚登市之期。今歲由昨始見。從皤魚圈。望海寨處。來魚車四十餘輛。售價大洋。每百斤六元七八角。如此之賤。尙少買主云。

哈爾濱分社添委記者啓事

敬啓者敝分社茲爲消息靈通計特委許君亦民爲新聞記者此佈

分社長　呂東園　啓

雙妹老牌「超等牙膏」

價目
大號每瓶大洋四毛六
二號每瓶大洋三毛三
三號每瓶大洋二毛二
四號每瓶大洋一毛三

雙妹牌指甲水

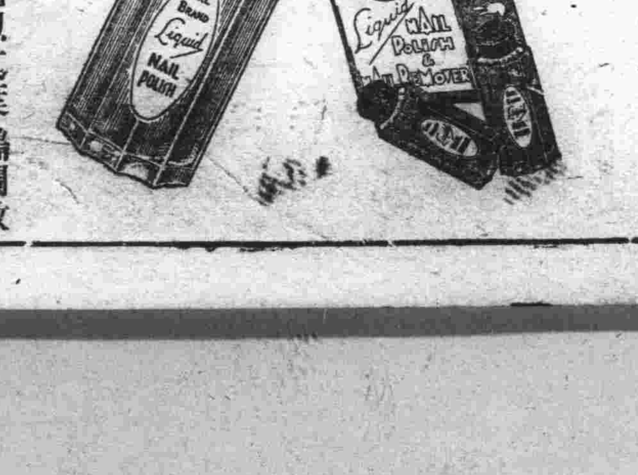

粵中多指甲花有等婦女常以其葉搗爛敷于指甲之上歷數小時後指甲頓呈胭脂之色嬌艷可愛本行有鑑于用指甲花之葉染甲乃悉心研究用化學另製一種光艷指甲水以代之此水用法簡便擦於指甲之上即能光彩煥發鮮艷無匹且能耐久而不脫色誠修理指甲之唯一妙品也

價目
西字雙指甲水每瓶大洋六毛六
西字單指甲水每瓶大洋四毛四
唐字雙指甲水每瓶大洋五毛五
唐字單指甲水每瓶大洋三毛三
總發行所大連監部通電話八二一八一番

廣生行有限公司啓

泰東副葉

小講壇

從北平天橋談到中國的建設

芳洲

天橋是北平一個頂有名的地方，到過北平的人，說起旁的去處或者他不知道，談到天橋，幾乎沒一個人不說他曾經到過那裏，還記得從前我在本縣教書的時候，便有一個學生的渾名叫做天橋，原因是他談到天橋的時候特別感到興趣，而且常把在那裏的所聞所見，做爲他向其他同學誇耀的材料，當時我很莫明其妙，現在我也是老於天橋的人了，說不上每天去，但總不肯長時間不去，裏邊的奧妙也算被我部分的認識了，所以今天我也談談天橋和天橋以外的事，

記不清是什麽時候了，第一次到那裏去，便把牠認識了一個大概——那裏有着中流社會以下的各種人類，在那複雜的人類中，又分成兩種，一種是忙人，一種是閒人，忙人一刻不停的運動着他們的腦子，手足，喉嚨，做出各種不同的技巧，由他們構成了天橋的支柱，從這些支柱的縫子裏鑽來鑽去的便是我所謂的閒人，他們從這個賣衣服的攤子轉到另一個布棚，離開了評戲的場圈又溜到隨便一個茶園裏去，在此處聽聽算命先生的胡謅，在那裏又看起賣藝俠士的誇大狂來，雖說有時候會把着各種貨品，向老板們問這問那，但我留心着那些往同走的人們，拿着買的東西的並不多見，因此那時我給天橋下了一句評語——牠是由忙與閒交織成的，

後來因往返次數的增加，對牠認識的又深刻了些，知道了那許多忙着的人，並不是拍賣的應接不暇，或想多提供些什麽給誰，而那些轉來轉去的閒人，除了打算買些什麽，以及因事到裏去的少數人外，更多的則是因爲沒有事可做，去借着那個場所發洩他們的窮愁，因此便我深々的感覺到那裏的所謂閒忙，僅僅是用不同的語法，說明着一件事物，還站在研究國民經濟，或社會經濟的立場上更可以顯明的看得出來——閒着的人們，不用說，他們的勞働力達不到外面，自然不會給類人做些什麽，而那些忙人，除了想法子把人們衣袋裏的錢移到他們的手裏去，以維持其私人的寄生生活外，又何常給與了社會什麽好處呢？我說這話，並不是說只有製造某種物品的勞働，才是有價值的勞働更不是否認人類的分工，以及交換的意義，不過像那裏的一切我真有點不敢稱道，隨便舉幾個淺近的例子來說，幾個人守着幾件破舊的衣服，從旁邊走去的人甚至連看都不看，而他們仍舊是不停的翻來翻去的翻着，無論是誰，如果打算用公道的價錢買件什麽，跑半天也不定買到手裏，因爲值一毛的東西，他會向你討一元的價錢，這裏唱着皮簧，那裏演着大鼓，有時聽衆的數目並不多於演員，何等無聊呢？如果社會是有組織有系統的，不是一個隨便什麽名目的東西便可以把裏面的一切完全代替了嗎？於是我又給了天橋一個新的估價——牠是埋沒勞働力的地方，同時也是無代價的浪費勞働力的地方，（未完）

爲觀民俗來談 妙峯山進香（上）

……到民間去者更宜注意

江左文人

最近幾天，走在北平街上，時常可以看見成群結夥的人，挑着「罰籠」，「籠」的上面插着黃旗，走起來「星霜」，「星霜的映着前面四塊大鑼「鐺」「鐺」的響動，我們一看，就知道這是貼，「妙峯山進香」的會招的，雖然「妙峯山進香」的時期是在廢曆四月初一至十五日，但是從現在起，這些香會中人就開始「招集」，「籌備」了！於是各項「會招」分貼在「會中人」的家門口，「會招」上面所注明的第一是「會所」及「設駕所」，第二是「朝頂」的路線和日期，第三是到山的「任務」，

到妙峯山去進香，有一部份人固然是虔誠的「焚香」「拜佛」，可是有一大部份人到妙峯山去還是抱有兩項目的，一項是「還願」，一項是「遊景」，本來，中國有好些個名勝，都被「寺」「觀」佔據了，因爲「遊覽」是人生最樂的事情，而「春遊」更是一種適合人性的要求，這類的「情興」結合了「宗教的信仰」，就成功了春天的「進香」，所以南方有「借佛遊春」的諺語，的確是不錯的！不過由這種進香所組織成的「香會」，只盛行於北方，南方只有「賽會」而沒有「香會」，這種乃是由於北方人的「團結性」大於南方人，同時北方人的「門心思」不及南方人的厲害的緣故，

妙峯山在北平西郊八十里外的地方，那裏風景非常之好，歷年前往「進香」的，普遍了河北的北部，天津北平人自然是勢所必去的，就是張家口一帶，每年來妙峯山進香的也不在少數，所以妙峯山勢力之大，在中國內地，可以說是數二數三的地位，譬如蘇州著名的「玄妙觀」，「上方山」，那裏所「承受」的「香火」也不過是附近百里以內的人們而已，就是山東的泰山山西的「五臺」，四川的「峨嵋」，廣東的「羅浮」，江蘇的「棲霞」……他們的名望，當然要比「妙峯山」來得巨大，可是他「承受」的人們多，可見妙峰山香會不但足以代表北平一帶的「真的民衆宗教」，頗可以表現河北一帶的民衆對於「神道」的信仰，也就是「佛教」以東侵後，人們建設「道教」以作抵抗的唯一表現，

妙峰山，本來叫做「妙高峰」，山頂上所供奉的是「碧霞元君」，碧霞元君，究竟是什麼神？據說「碧霞元君」者，即是「泰山之神」，記得古書有載：「漢明帝時，西牛國孫寳府奉符縣善士石守道妻金氏，中元七年甲子四月十八日子時生女名玉葉，貌端而性穎，三年解人倫，七歲聽聞法，嘗禮西王母，十四歲忽感母教，欲入山，得曹仙長指入天空山黃花洞修焉，天空，蓋泰山洞，即石屋處也，三年丹就，元精發而光顯，遂依於泰山……」等語（書名不憶）是妙峯山的碧霞元君廟，實是「道家之語」，可是現在「住持」的是既非「道士」更非「道姑」，乃是「異旨」的「和尚」不知道是什麼原因？北平附近「碧霞元君廟」，非常之多，其實並不只妙峰山的一座而已，永定門外馬駒橋有碧霞元君廟，建於明代，北平人呼爲「南頂」，前殿供碧霞元君，中殿供東嶽，後殿供「斗姥」，東直門外也有碧霞元君廟，即北平人之所謂「東頂」，右安門外也有碧霞元君廟，即北平人之所謂「中頂」，此外「北頂」以及西直門外長春橋……都有碧霞元君廟，是人們果欲祀奉碧霞元君，無須乎非跑到妙峰山不可的，惟是人們一半目的是在這「天桃始華，新草初萌」的春天去享受妙峰山附近密茂的杏花松林，和湍急的「渾河」，同源淺的泉水，所以在這暮春天氣，乃是藉機旅行！

妙峰山上的碧霞元君廟，並不十分大，清康熙二十三年所修的「宛平縣志」，裏面有張獻所作的「妙峰山香會序」，裏面說：「已巳春三月，里人楊明等，卜吉共進楮幣於妙峰山天仙聖母之前，因勒石紀同事姓名，傳諸不朽……」按張獻在生時的「已巳」據新會陳氏的「廿史朔閏表」來推演，大約是明崇禎二年，是妙峰山上的碧霞元君廟，或者建築於有「明」時代，也未可知，不過在以前的香火絕對沒有現在之盛，是可以推斷出來的，廟裏面的碑，非常之多，但都高不及三尺，差半都是「香會」所建立的，另外有一個較大而新的碑，乃是張勳的如夫人所建的，正殿供「天仙聖母」「眼光娘娘」，「子孫娘娘」，旁邊另有「王奶奶」「三教堂」……等不倫不類的塑像，

到妙峰山的路徑，共有四條，第一是「南道」可至平西的三家店，這一條路走的人最多，第二是「中道」至「大覺寺」這一條道走的人非常之少，第三是「中北道」，可至「北安河」第四是「北路」，可通沙河，這四條道除掉「中道」之外，都林立着「茶棚」「粥棚」，招呼香客到裏面喝茶，喝粥，吃饅頭，歇夜，這種乃是「結緣」的目的，和南方的「賽會」，專講「門心思」自然是高出一籌了，所以茶棚裏面常々在會啓上說明「誠獻粥茶，接待來往香客，登山涉水，崎嶇路途，以解酷熱之勞渴，及風雨寒暑，以備早晚之歇宿，普結萬善之良緣，宜揚諸善士之功德十五晝夜」，所謂「宜揚諸善士之功德」者，大約就是上山以前，曾經向香會中「佈施」過楮幣的，除掉這種「香會」之外，另有「獻藝」，如同「獅子聖會」「大鼓聖會」「擺子聖會」「中幡聖會」……每遇到一個茶棚，就要舞一次，所以人們到妙峰山去進香，不但可以了却自已的心願，還有的吃，有的喝，同時可以玩一玩山景，看一看熱鬧，此其所以謂爲人類的「情興」結合着「宗教的信仰」而成功了妙峰山的「朝頂進香」！否則，人們決不肯受風雨跋涉之苦來到了八十里以外的妙峰山！（未完）

談男化女

豈明

四月二十八日天津大公報載倫敦通信云：

「英倫法艾爾地方採礦經理香洽胡琪森有二女一子，其一女名瑪格雷特者現年方十五，肄業某校，近忽患病，經醫生治療，一月之後竟變爲男子，近年來歐洲男女突變之事可謂無獨有偶，最著名者爲丹麥之藝術家韋格納（Elnar Wegener）渠年二十歲時乃一健全之偉丈夫數年之後彼自覺漸類女性，四十歲後經過若干次手術，居然變爲女子，丹麥之王宣布其結婚無效，新頒一女子執照與彼，此名藝術家現已改名爲莉莉艾爾伯（Lili Elbe）矣，」

「這些事在中國也是古已有之，大抵與彗星出現等同收入五行志裏，當作某事的一種徵兆，本草綱目卷五十二人部在人傀項下談到這類現象曰：

「男生而覆，女生而仰，溺水亦然，陰陽秉賦，一定不移，常理也，而有男化女女化男者何也？豈乖氣致妖，而變亂反常耶，京房易占云，男化爲女，宮刑濫也，女化爲男，婦政行也，春秋潛潭巴云，男化女，賢人去位，女化男，賤人爲王，此雖以人事言，而其臟腑經絡變易之微，不可測也，」李時珍到底是醫師，雖然引了些道士派的怪話，却仍歸結到生理方面，覺得其變易不可測，便因爲相信秉賦是一定不移的，靄理斯在性的心理第二卷「性的顛倒」中引希普（Wheebe）的話云：「世間並無純粹雄的或雌的生物，一切都具一個主要的和退縮的性，其兩性同樣具備的二形（Hermaphrodite）在外，」依此可知兩性區分原非絕對，其退縮的性有特復長，則性的現象亦遂轉變，在現代知識看去雖亦是希有却並非妖異也，

關於莉々艾爾伯的事，我恰巧有她一本傳，所以知道得一點，這書名「男化女」（Man into Woman），一九三三年出版，係據德文本譯成英文有英國著名婦人科醫學家海耳（Norman Haire）的序，原著者訶耶幽（Niels Hoyer），似係丹麥人，爲莉莉之友，根據他自己所知，莉莉所說，以及她的日記尺牘等，編述而成，凡二十三章，插圖二十五幅，末幅爲莉莉的墓碑，上書德文云：莉々艾爾伯生於丹麥，卒於特勒思登，案末章云莉々於一九三一年九月十五日以心臟衰弱卒，然則倫敦通信所云現已改名一節稍有誤，蓋此當在一九三一年而非現今也，

「男化女」係用通俗傳記的體裁所寫，差不多是一篇小說似的故事，海耳的序文却說的很簡潔得要領，今抄述其一部分於左，即序文前半也，

「在不熟悉性的病理學裏慘淡的小路僻巷的讀者看去，這書裏所說的故事一定覺得是奇怪不可信，雖然似乎是不可信，這却是真實的，或者，該這樣說，這些事實是真的，雖然我想在事實的解說上還有餘地可以容得不同的意見，

關於這幾件事似乎已無可疑，即有一有名的丹麥畫師，在撰書中稱之曰安特來亞斯巴勒（Andreas Sparr，實即韋格納），生於十九世紀的八十年代，他在二十歲時結婚，心理與生理上均無異狀，能盡其爲夫的職務，數年後完全偶然的機會使他扮做一個女人，這變裝非常成功，他隨後有好幾次都着了女裝，知道這事的人無不驚異，看他的樣子簡直是個女性，有一個朋友開玩笑，送他一個女人名字曰莉々，在他裝作女人的時候，以後他漸々的覺得起了一種轉變，他覺得莉々是一個真實的個性，她同那男性的他——安特來亞共有這個身体，那第二個人格莉々却逐漸的强盛起來，安特來亞遂相信他是一種孿生，在一個身体裏有一半男與一半女的，他每月從鼻孔或是別處出血，他認爲月經的變相，去找了許多醫生，但是他們都不能幫助他，他開始研究關於性的病理學的書籍，隨後處到這樣的一個結論，雖然他的外生殖器官是男性的，也別無異狀，但在身体裏邊還多備有女性的內生殖器官，他去請教的醫生有的以爲他是神經變質的，有的以爲他是同性愛的，但是他自已都不承認這兩種診斷，一個醫生用愛克思光診治，後來在腹內發見有女性器官而已萎縮，安特來亞以爲這即由於愛克思光的破壞力所致，他已是四十以上了，因爲一直找不到醫生幫助他使他實現化爲女子的欲望，他便計畫只有自殺，假如在第二年內沒有什麽法

在形勢似乎極惡的時候，他遇見從特勒思登來的一個有名的德國醫生，他說安特來亞大約是一種中間性的人，因了自然的游戲，一身具備了男女性的分子，他說在安特來亞的腹中蓋有發達未全的卵巢，但是因爲他也有了睪丸，卵巢受了這抑制的力以致不能適當發育，他勸安特來亞往柏林去，受某種檢查，假如檢查後証明他的推測不錯，他答應給安特來亞除去男根，再從年青女子移植卵巢過去，據斯泰那赫派的實驗，這樣可以使得安特來亞腹中退縮的卵巢再能活動起來，

安特來亞往柏林去了，檢查的結果証實了德國醫生的理論，他於是開始受種種的手術，最初是閹割，他的睪丸先除去了，數月之後他到特勒思登，他的男根割去，肚子剖開，發達未全的卵巢之存在也已証明，同時從一個二十六歲的健全年青的女子移植了卵巢組織，不久他又受一種手術，其內容未詳，雖然這總與裝入一種套管（Caula）的事有點相關，

這時候他覺得自已完全是一個女人了，丹麥官廳給發一張新的女子的執照，著姓名曰莉々艾爾伯，（案艾爾伯係河名，取以爲姓，蓋記念特來思登地方也），丹麥王爲宣告他的結婚無效，得了他的同意，不，因了他的提示，他前妻嫁了在羅馬的他們從前的一個朋友，

一個法國畫家，安特來亞夫婦多年的朋友，現在愛上了莉々，對她提出結婚的請求，在允許結婚以前，莉々再旅至特勒思登去找那德國醫生，告訴他現在有這結婚的談判問他能否再行一種手術，使她完全能盡女人的職務，能够結婚生產，爲這個目的的手術是擧行了，但是不久莉々爲了心臟病就在特勒思登死去了，

以上所說的事都是眞實的，在這一點上似乎別無問題，此事當初守着秘密，但因爲一個友人的疏忽這秘密洩漏了出去，德國和丹麥的報紙報告這樣案件，很引起了大家的注意在一九三一年，即〇々去世的前幾時也，海耳又說他曾遇見大略相似的事件，但他的意見似乎大贊成這種徹底的解決法，在序文末後說道：

「我不禁這樣想，在我們關於性的生理未能更多所知道以前，擧行如本案所述的這些手術未免不智，即使是由於病人自已的請求，我想這或者還是以心理治療爲較好罷，安特來亞可以治愈，或至少可以使他安於生活，用了適當的心理治療，人格的二重化當可以解除，他也就可以安過一種合理的幸福的生活，不至於去受那些苦痛危險的手術而以一死了之也」，

海耳所說確是穩健持重的意見，但韋格納的冒險却也是可尊重的一種嘗試，古代希臘有先知台勒西亞斯（Teiresias）一生中曾由男化女，再化爲男，積有難得的經驗，天神宙斯與天后赫拉爭論戀愛問題不能定，取決於他，見阿波羅陀洛斯編神話集第三卷，韋格納可以說是現代的台勒西亞斯只是試驗沒有能够完成，未免深可惜耳，

（苦茶隨筆之二十）

人造鼻

【倫敦消息】哈佛大學教授番阿（Eair）業經發明一種人造鼻，可用化學的分析，斷定其嗅覺能力較諸天生之鼻增強十萬倍，此項人工造成之鼻，原名爲 Qsmos Foo. 應用時須與天生鼻相配合，據該教授聲稱，人類嗅覺機關極易疲鈍應用人造鼻，可以防止此弊，倫敦晨報發表該項消息時，並謂畜犬者可藉此機會代其同伴者覓得永遠之天堂矣，

徵求異性

徵求者專捧自已 應徵者怨女曠夫

此亦一社會問題

男女配合，在昔有父母之命，媒妁之言，今則男婚女嫁，悉聽自由，惟值此舊制未翻，新制未立之時，社交未全部公開，一般男女，頗感無緣得異性之苦，於是隱姓藏名，登報徵求，聞此項徵求佈告，以外國爲最多，中國近年來亦甚夥，非鳳求凰，即凰求鳳，總將自已捧得很高，足够對方條件，固有因此而成就姻緣者，然亦有無賴之徒，漁色之士，藉此辦法，以漁獵意志薄弱之女性，雖若此然應徵仍纍纍也，於此可見中國之曠夫怨女其苦悶爲何如，德意等國，爲獎勵生育，以政府力量助國民完兒女事，中國則能成家者生計艱，欲成家者對象難，此亦當前之一大社會問題也，茲任擇各報之此項徵求廣告數則列後以見一斑，

▲……徵知已

某君失意情場，興致闌珊，擬徵同情知友，研求人生玄妙，宇宙元奧，尤以中國社會之複雜，引誘同情者，不拘男女，投函晨報四號信箱，先作文字之交俾再進行認識（北平晨報）

▲……徵求女士

友人某君歐遊歸國，在平有正當職業，收入堪豐，但感生活孤寂，欲徵一年二十左右，初中以上程度，貌美体健性溫女士爲友，願者投函闢才胡同姚子揚廣告社五號信箱，附相片一張，合則函約面談，否則原件退還，決守密秘，（世界日報）

▲……徵求女士

英籍青年某君，自幼生長中國，且善能操華語，并以中國之婚姻爲良善，現由本籍大學畢業，來華供職平市某公司，收入甚豐，因感孤寂，欲組織家庭，[illegible]照娶中國婚姻禮消，欲徵求青年年貌美，身家清白，品行溫順，善治家庭，年在二十左右，已在初中畢業女士爲伴侶願者請函華北日報第一信箱並附小照一張合，則定期函約面談，否則原作退還，決守秘密，（華北日報）

▲……徵求女友

我欲求一女友，蓋我年已二十四歲了，但我不曾出洋吃過麵包，也沒有足以榮宗耀祖的官職，又不是一個十分有資財的人，我，我只是一個國內的學生，現在不過做一個中學教師，家境也只有薄田百畝。倘有老母一人，此外別無有所，但我自以爲很可以對得起願爲我朋友的人的，即是我有一顆誠懇篤實的心，

我的理想，是要一個這樣的女朋友，那是，第一要身体健全，不必美麗，但也不喜歡一見了使人討厭，第二，要至少能看得懂論語，東方雜誌一類的書籍，有一些文學上的修養，當然更妙，第三，她的衣服，不是長至拖地，領高如元寳的，第四，不專寫愛啊愛啊的肉麻情書，只是老老實々，能做事情懂理的人，第五，不一定是個未曾嫁人的小姐，

凡自問能與上述各點適合而不以我這樣一個人爲鄙淺者，請投函朝報十二號信箱（能附照片更佳）至於姓名書信等々，絕對保守秘密，以重私德，作徵友啓，（南京朝報）

◇……徵婚

某女士年二十六歲，稍通文字，現擬徵求年三十至四十歲之男友，以作終身伴侶，以身体健壯，品行端正，能在社會自立服務者爲合格，有願者函投宣外騾馬市大街一百七十號平津廣告社三號保箱，附像片一張，無者不覆，（實報）

金陵暗娼多 全城七千多

抓妓客一名罰十元 警區生涯從此鼎盛

南京娼業，素稱發達，清初十二樓，艷史流傳，軼聞韻事，至今膾炙人口，民國以來，因軍閥政治之蓬勃，恒藉名妓香巢，以爲決策之地，鶯鶯燕燕遂亦得左右政治之推遷，小之如宦海之升沉，大之如立場之向背，莫不有此輩之歡語，爲此中之憧影，國民政府奠都以後，長征健兒感於生活之乾燥，亦徹作偎紅倚翠之舉，一擲千金，毫無吝色，而風流佳話更傳遍新都矣每值華燈初上之際，即爲鼓匾喧騰之時，胸中所佩，皆爲某々之高級徽章，橫街直撞，惹是招非，致警察無法維持秩序，因觀瞻所繫，如是內政部與市政府，遂協議禁娼，當時任市長者，爲劉紀文，幾經曲折，終於嚴厲執行，雨打花飛，風流雲散矣，顧政府之禁令雖下，而妓女之出路毫無，一般龜鴇，復感於生活之困難，如是勾結妓女，暗張豔幟，台基之多，全城達七百餘處，暗娼人數，則更增至七千餘名，市府與警廳，爲貫澈禁令計，乃派警四出抓捕，每有所獲，則送區罰辦，妓客一律每名十元，警區之生涯，從此鼎盛，而抓者自抓，賣者仍賣，迄今仍維持此畸形現象焉，

小妹妹的丈夫陸鍾恩

過去的一段戀史

他曾熱烈的愛着一個運動家 表示再不和第二個女人結婚

號稱長腳將軍的運動健將陸鍾恩，在四月十七日那天，和小妹々黎明暉，在梵皇渡聖約翰大學的禮堂內結婚了，關於小妹々的往事，差不多人都知道的，惟有陸鍾恩的過去，知道的人，恐還不多，現在待我來報告一點吧，在兩年以前，小沙渡路的培成女校裏有一朵校花——朱×寳小姐——她是當時培成女校不可多得的高材生，也是海上唯一的女運動家，她和陸鍾恩是在代表上海市出席在杭州舉行的第二屆全國運動大會時認識的，陸鍾恩自從全運會歸來後，曾經很熱烈的向她追求過，因爲朱小姐是愛好運動的，所以陸鍾恩能得到她的青睞，當時陸鍾恩沒有一天不到培成女校去看她，每天夕陽將下的小沙渡路上，總是看見他倆在那兒走着，在某一個時期，他倆的熱度已經快達最高峰了，陸鍾恩曾經向她表示以外決計不和第二個女子結婚，那知事實往々超出人們的預料，朱小姐因爲受了家庭束縛，竟和一個寧波財主李某結婚，雖然在朱小姐成賢妻良母之後，陸鍾恩還曾向她表示過他的心，然而朱小姐在環境支配下，終歸和他無形的斷絕了，現在，不和第二個女子結婚的他，便做黎明暉的丈夫，

聞人趣話 哈同幽默語

猶太富翁哈同，富可埒國，亦世界之一名人也，聞之人談，哈同爲人，雖豪於財，而秉性極儉，此爲常人之不可及者，因述兩事，語至幽默，

時方隆冬，値大雪，有人以事謁哈同於辦事處，室甚空曠，寒風侵入，殊無暖氣，時哈同方理鈔票，手指凍僵，以口氣徐々呵之，來客見狀，殊不忍，請哈同曰，以先生之地位，如斯嚴寒，應裝水汀，否則室中亦應置火爐一具，哈同不答，隨手取一白紙，詳列煤價若干等等，以示客，曰，裝一火爐，一冬開支，增多若干，似乎太費，十年之後，此費不可勝數矣，此一事也，

一客寓於哈同路之民厚里，哈同之房產也，以事訪哈同，哈同詢客曰，君寓何處，客曰，離貴宅愛儷園密邇，每見綠陰勝處，幾如蓬瀛三島，可望而不可接耳，哈同曰，君若愛游此園，可述我名，任君出入無礙也，客曰，遍人想望此園，而畢生不得一蒞者，比々皆是，曷不擇春秋佳日，稍弛門禁，供風雅者之遊騁乎，哈同曰，萬萬不能，萬萬不能，君未想到，設愛儷園而開放者，君即首蒙不利，蓋君所寓之屋，即有加租危矣此又一事也，

印度婦女勇敢

村婦竟能救火車 橋坍恐發生危險

她們立於橋旁以阻火車前進

最近在印度的孟買城郊，發生一件驚奇的事情，有一輛特別快的火車，正在很快的向孟買車站開動，經過距孟買城幾十里的一個村裏，司機的人，忽然看見前面鐵道上，橫舖着一條很大的紅披紗，（這披紗是印度婦人的服裝），并有幾個婦人站立披紗的兩端，於是他便很急促的拉動火車的回聲，拉幾聲又幾聲，那些婦人却絲毫不動，司機人沒法子只好很快的塞車子，車停住的地方，只有幾碼長的前面，便是一座橋梁，在新近坍倒了的，如果車不停，再一前進，就免不了危險了！這時同機才領悟到這幾位婦人救車的意思，車中滿載着的客人，都各自揩一把汗，起心裏兒感謝這幾位婦人，

在鄉村的婦人，而能如此勇敢無畏的救車，在東方國家裏，落後的印度有這種事，在我國我不敢希望！

藝苑

時事打油詩

忙裡偷閒看了兩齣佳劇

醉丐

沂水張仲和、與余爲莫逆交、濶別十餘年、又在平市晤面、患歎離情、歡慰生平、僕本恨人、多愁多難、雄心雖歛、豪氣仍存、忙裏偷閒、陪其觀劇二次、爰將觀劇所得優點、謅以俚詩、打起油來、聊當紀事、

如此江山莫笑狂。衣冠優孟獨登塲。梨園無事閑消遣。名士風流馬少襄。一

舊劇傳情走雪山。歌聲慷慨淚痕斑。勸忠說義生平願。唱做兼優意自閑。一

馬少襄先生少年倜儻、素研舊劇、在票界久享盛名、余慕其人、今始晤面、昨在哈爾飛戲院、聆其與陳麗芳合演走雪山、慷慨凄凉、其唱做深得劇中三昧、雖老伶工余叔岩唱此劇、亦不過如是、余粗識知戲劇、深羨票界有此鬚生奇才、將來聲譽、必當一日千里、

楚漢紛爭戰未休。王陵忠孝是名流。梨園千古留佳話。慷慨鬚眉楊小樓。一

項羽當塲是化身。風雲叱咤顯精神。歌塲現出英雄色。名淨應推郝壽臣。一

前夕在中和戲院、聆楊小樓郝壽臣合演「陵母伏劍」新劇、楊飾王陵、郝飾項羽、珠聯璧合、洵佳作也、按漢書所載王陵沛人也、始爲縣豪、漢高祖微時、兄事陵、及高祖起沛、入咸陽、陵亦聚黨數千人、居南陽、漢元年、乃以兵屬漢、項羽執其母、欲招之降、其母怨曰吾子善事漢王、漢王長者、終得天下、不能以老身故、持二心、遂伏劍死、陵園卒從漢高祖、定天下、封安國侯、是劇排演極佳、在梨園中可稱第一佳劇、余與郝壽臣友善咏詩紀之、

珍聞

維也納滿城乞丐之奇聞（黃影呆）

人口一百八十萬乞丐有三萬人 組織乞丐聯合會傭用兒童求乞

維也納爲奥國首都、在歐洲文化上、亦有相當之歷史、乃有一驚人之事、足爲讀者一述者、即城中乞丐之多、竟甲於世界、據最近統計、城中所有乞丐、至少當有三萬、而維也納城中、人口卸祗一百八十萬、此三萬乞丐、日惟頓向慈善家以覓取生活、街市之上、到處有乞丐向人求乞、警察竟不加聞問、因而社會人士、大表不滿、即社會黨之報紙、對於當局亦頗加攻擊、咸謂維也納之乞丐、滿立途中、不但阻碍交通、且足使各地旅客、發生惡感、此種乞丐、又甚足擾亂治安、回憶一九三〇年乞丐之違法逮捕者、共有五百人、乃一九三一年竟增加至三千人、一九三二年更進而達六千人、此外挾武器而違法者、尙未計入、至各地法官、遇有乞丐之逮捕者、亦多從輕發落、最近有一乞丐、至一高尙之酒店中、向外交團官員求乞而言述曰「街君等、力足在此享樂、則必能給予以金錢」、乃遭當局拘捕、謂其與人刺激太深、有關國家之体面也、維也納之乞丐、大都爲沿街歌唱、向人求乞者、社會黨報紙、指政府不取締乞丐之失當、致使維也納失去中歐名城之地位、外人之至維也納旅行者、偶坐於咖啡店中平均每三分鐘內、必有抖售貨物者一人、向其纏擾不休、强之購物、明信片也、小說也、圖畫也、司的克也、蘋菓也、不拘男女小販、相率前來、向客兜售、旅客莫不叫哭、而不滿於奥國政府、彼等皆謂並非不願以些少金錢、分給乞丐、乃因街市之中、及咖啡館內、到處有乞丐之踪跡、寔足使維也納有失觀瞻、而令人厭惡也、至於沿街唱歌求食之人、必分三人爲一組、兩邊走道上、各立一人、又有一人、則立於街市、見行人過、鞠躬而乞錢、此種情形、到處皆是、

說者謂倘維也納警察要消滅如許乞丐、實非難事、蓋每日清晨、乞丐中至少有百分之八十、立於道旁、向人求乞、即此已可認爲違法而拘捕、且此種乞丐之中、亦有來自外國者、維也納人對此亦不加注意、求乞者、又往々傭用孩童、從事丐業、孩童之受傭於乞丐者、由乞丐聯合會合作之下、使之單獨外出、並無成人爲伴、僱主必一日之求乞工作既畢、盡搜其所得、然復畧給以薄資、使之回家、此誠罕有之怪現象也、

婦女乾血癆之醞因

張文熙

癆病原因不一、其結果、總不出于七情、所謂七情不損、五癆不成、洵至語也、然癆病雖由七情而結成、亦有感冒外邪及本原羸弱者、如肺癆之肺結核、則由黴菌組織而成、腎癆之骨蒸、則由房事過度而成、童子癆則由先天不足、骨癆則由年老陽衰、婦女有一種乾血癆症、則又純出於幽思鬱結而成、素向云「二陽之病發心脾、有不得隱屈、女子病不月、其傳爲風消、再傳爲息賁者、死不治」蓋二陽者、胃也、胃爲飲食之機、血氣之來源也、動靜脈、皆隸於此苟心有隱屈不伸、脾爲思慮所困、必致鬱見內熁、血液暗耗、不思飲食肌肉日削、月事不行、神倦意懶、且肝爲藏血之臟、血無所藏、則肝木橫行無制、勢必煩燥奔迫而死、故干血癆尤爲可懼之症也、雖然、考婦女中之干血癆症、大抵其來源、則又有廻然不同者、如新婚夫婦者、纖賦關雎、唱隨未幾、忽失所天、轉輾與嗟、如鵑啼於午夜、煢々獨立、似孤雁之唳聲、羅帷寂寞、誰與爲歡、思前想後、嘗有不勝之苦哀、如此病骨支離、欲食日減、蓋此亦干血癆應有之原因也、其或良人外出久年不歸、秋月春花、等閒虛度、已寒天氣不免東西勞雁之思、對鏡徘徊、總有紅粉飄零之感、俗謂之思想病、如此亦干血癆中原因之一也、其或蘭閨少女、情竇初開、躊窗無事、即以言情說部爲命、顚之倒之、幾如身入其境、書其之嬌兒、即意中之情郎、瞑目幽思、彷彿伊人宛在、以致如癡如呆、寒暖不知、此亦醞成干血癆之一也、他如孀婦尼師、不慣獨宿、古井有重波之念、死灰有復燃之心、既限於禮義、又畏於人言、每致慾火中燒、勢難抑制、俗謂三十易過四十難當、豈虛語哉、迨至抑鬱日久、面色痿黃、經停潮熱、飢食不思、此亦干血癆之原因一也、嗟乎、藥有治病之力、抑無移情之能、良以飲食男女、人之大欲存焉、奈何爲人之父母者、皆不知体血人情、顧憐子女、强孀婦之守節、留少女於空閨女及笄而不嫁、既不得優遊歲月、其何以舒鬱結之心、雖不致至折蘭摧、每易成貧血癆病、其來也緩、其去也難欲求藥石之補救、何及心願之得償、諺云心病還須心藥醫、旨哉斯言、未悉今之患斯疾者、以爲然否（完）

長篇小說

情海吹笙（二七五）

生源著

鳳鳴和張老伯、是比鄰而居、他的女兒閨名愛華、長鳳鳴兩歲、鳳鳴嘗以愛姐呼之、當總角時、靑梅竹馬、兩小無猜、並肩於隴畔、携手登漁舟、熙熙攘攘、朝夕聚首、嗣後愛華出嫁、羅敷有夫、鳳鳴和其朋友之愛、並未涉及私情、然朝夕聚首之摯友、一旦勞燕分飛、天南地北、不知聚首何時、心中不無耿耿、當時也曾洒了幾許熱淚、光陰荏苒、忽々數年、今忽相逢意外、自有無限感慨、然碍於禮教俗習、不能握手促膝、盡興暢談、祇得畧事寒暄、一點其首而已、愛華也具同情、時時流露於眼角、直至趙升邀他們入座進餐、始行退去、鳳鳴惦念老父、本屬心亂如麻、又於無意之中、突遇數年不面總角相契之女友、更爲神魂不定、心旌搖々、猶如熱鍋上的螞蟻一般、那裏還有心進餐呢、經趙升之邀、張老伯解勸勉强進了稍許飲食、坐立不安般、好容易待他們餐罷、便邀請趙升和張老伯、一同向看守所而來、

我國司法雖曾改良、通都大邑之監獄、確已改善、而偏僻小縣、因經費無着、十之八九、仍依舊觀、房屋湫隘、光線不充、怠於洒尤形齷齪、身入其中、如臨黑暗世界、幾疑地獄、非在陰間、加之一般獄吏、居多數爲市井無賴所充當、蛇蠍爲心、豺狼成性、陰險狡黠、狐假虎威、惟金錢是尙、那顧天良、苛待獄囚、便屬慘無人道、漢臣所謂「方知獄吏之尊」誠非虛語、罪人不幸、身入牢籠、已受盡獄吏之苛待、不圖獄中尙有所爲牢頭者、乃曩押獄中爲時最久之犯人也、和獄吏朋比爲奸、助紂爲虐、[illegible]虐待方法、遂至逼出欵項、任其朋分、不能終止其虐待、黃老頭兒、因誤交匪人、被囚[illegible]不待言、所以被囚獄中、時方數日、而[illegible]外面招呼實誠、

雜記

彈詞中之開篇（鄭逸梅）

書場通例、彈詞家於說正書之先、必唱一支開篇、雙擋者由下首彈琵琶者唱之、所以待客之或有遲來、猶之電影開映之有新聞片也、既而書場舉行會書、以開篇之躭擱時光、遂廢而不唱、不料年來無線電播音、大盛而特盛一以舊社會婦女之喜聽彈詞、於是珠塔金扇三笑四香諸小書紛紛播唱、播唱正書猶未能饜足於聽衆、乃加唱開篇以迎合之、甚之一之不已而再三之、其風頭之健可知、然彈詞家往々不能自撰開篇、撰開篇者、又往々於格調有所未合、蓋開篇之韻脚、與沈約之記載不同、詞韻與中州音又不同、當以韻脚以中州音爲標準、開篇則以蘇州音爲標準、故一東二冬不妨相通、先與十四鹽、三肴與四豪、亦均可連爲一韻、他如兒字眉字遲字雖同爲四支、濕字鉛字仙字雖同爲一先、卻不能押用、諸如此類、不勝枚舉也、又調平仄、更爲注意之要點、一有失調、唱時便不宛轉動聽、然尋常開篇、未免有此疵病、彈詞家遂不得不將應平處之仄聲字唱作平聲、應仄處之平聲字唱作仄聲以遷就之、開篇中於七字句外又須加襯字、以舒唱者之氣、如「好比那」「這叫做」「一個兒」等皆是、煞尾須用三句、二句則唱時收縮不住如云：「可憐獨自闌干凭、繡裕生寒意也消、吳雲楚岫路迢迢」撰開篇者不可不知也、又唱句上句四三、下句必以二五爲宜、何謂四三、即一句中在第四字及第三字上可以稍頓、如「窕窈風流杜十娘」流字與娘字爲頓也、何爲二五、即一句中在第二字可以稍頓、如「自憐身落在平康」憐字與康字爲頓也、唱句爲二五、下句亦必以四三爲宜、相互爲之、自然得體、而唱詞有馬調俞調二派之分、馬調者、馬如飛所創之調也、俞調者、俞秀山所創之調也、其調爽直而促、其調委婉而長、故爲俞調撰開篇、唱句不得過多、爲馬調撰開篇、唱句不妨較多、現在馬調盛行、俞調已落伍、故開篇皆纍纍數十句、切合於馬調者也、

清趣（續）

愼工

兩園的面積、雖然極狹隘、佈置却倒又沒有亭臺的點綴、也井井有條、諸姊妹在課餘之暇、或小坐其中、執卷問難、或携手散步、欣賞那全園的幽景、或立在長長柳絲的石級上、看那河中往來的小舟、聽他們低唱櫓歌、和那水聲款乃相答和、或折滴一二朵花枝、綴於衣襟之上、香氣襲人、互作諧語、這種種的情景、眞値得紀念着黃金般的童年、

自從于歸之後、在寓所相離咫尺之間、有一花市、子夜的時候、鄉人已會集在此處、列着各種花草、嫣紅姹紫、香氣滿街、都待着善價而沽、到此的人、眞覺着置身萬香國中、但這種境遇、也非人人所能領畧到的、因爲此刻大都高枕安臥、暢遊黑甜之鄉、待到晨光曦微的時候、這幽麗清雅的花市已散了、而一變爲囂擾都市啊、外子知我是很愛花的、所以每隔三五天、在半夜公畢的時候、回家道經此市、或是買幾枝姣艷的鮮花、或是買一個玲瓏的盆景給我、我很歡樂的接受他、並且立刻把葉兒剪稀些、梗兒修短些、養在瓶中、供諸案頭或壁間、每日更換淸水、每晚把那盆景移到曬臺上、使宅吸些露珠來潤澤潤澤、現在我們和這花市遠隔了、所居的地方雖然不時的可以聽到高喚着賣花的聲浪、不但索價奇昂、并且旣沒有巧小盆景、又沒有較好的花種、供在瓶中、不三數日就枯萎了、這樣反使愛花的我、增加了一番感慨、

買不到好花、室中少了點綴、好像缺了一件重要東西般的、我就不能不自已杜造幾種出來、就是所謂聊勝於無罷、棉花上、置於小盆中、使宅々受些陽光、井且洒以淸水、越三五天後、萌芽漸茁、又五六天而簇簇生靑、滴綠可愛、還有把百合的心、或黃芽菜的心、（要連根的）放在盆中、舖以碎石子、盛着淸水、過了一星期後、抽芽發條、晨夕玩賞、也可以領畧一些幽雅的風味、

住在都市中的人們、旣沒有滿幽的園兒供你賞玩、我希望你也杜造幾種小盆景來、增加你生活中一些些淸趣、

雜俎

不足爲訓（短篇創作）

若狂

勞苦了一天的許伏人、剛從公司中回得家來、他的嬌妻汪佩芬、活潑得同小鳥一般的、跳了過來道、

「伏！今天眞是我們最幸運的一天了！你瞧！這是什麼東西？」

伏人一時也給她鼓起了興致來一瞧、却是二張××戲園的入場劵、時期正是今天、正要問着是從裏得來的、却又見佩芬取過一封信來遞給他、信上祇是這麼的寫道、

「夙知賢伉儷酷嗜平劇、特以二劵爲贈、王上」

王是最普通的一個姓、他的友人姓王的、至少也在十人以上、又那裏猜得出是誰來？這明々是部贈劵者的一種游戲舉動了、好在伏人生性最是愛貪小便宜的、如今既有白戲可看、又可博得細君之歡、正把他樂得什麼似的、也不暇對那這個問題加以研究了、

「前幾天我要去看戲、你捨不得花錢、總是再三的推托、氣得我發著惱說、「我們如有要去看戲的一天除非有人把不花錢的戲劵贈給我們了、」你道却不料今天果有這件事、你道奇恰不奇怪？」佩芬又笑嘻嘻的說、

伏人從這句話、想到了以前爲了不允許同妻去看戲、惹得妻發了惱的那一回事、不免有些忸怩、也祗好一笑了之、（未完）

二星期後

體量增重

第威德補腎丸

爲生命基礎之健康保障

能使瘦弱者轉爲強壯如每日服之二星期後可

能見其神效治風濕背痛腰酸等病症見效尤速

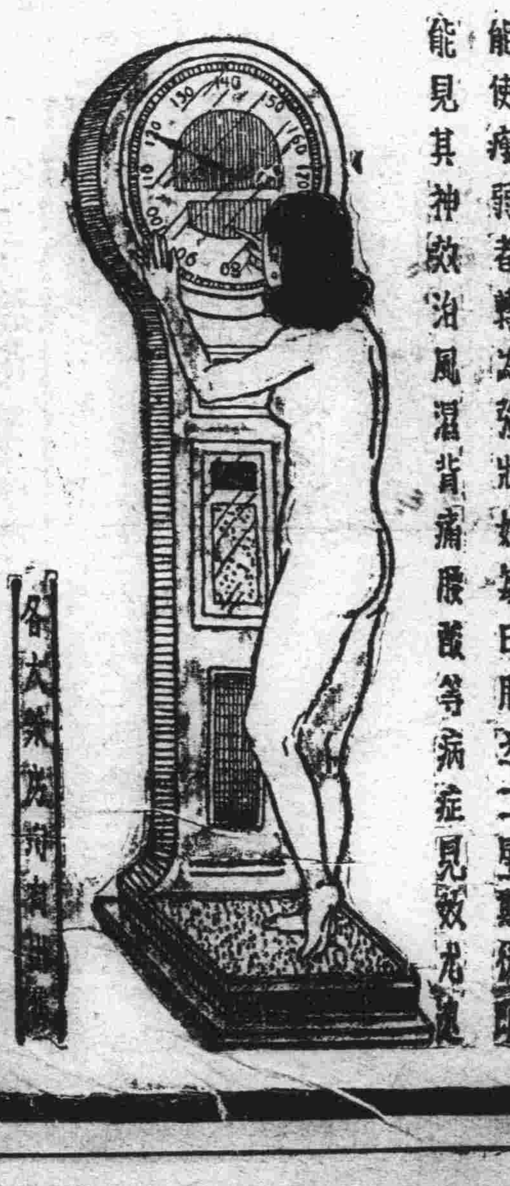

紅參配製婦人之良藥

人參實母散

王仁眼科專門醫院

院長 王仁

地點…大連市西通六十四番地

常盤橋西廣場電車中間 電話六七五二一番

迎春的最新出品時髦衣料全部到齊分類陳列歡

迎參觀二樓附設提莊部各貨大犧牲新式女大氅

照碼八扣

門市部 環球雜貨 化粧物品 二樓 顧繡綢緞 呢絨布疋 三樓 磁器玩具 唱機家器

大連奧町五十五番地

德泰百貨店

代表電話四一八七番

彭銓先生玉照　彭夫人玉照

兩人均近八旬仍覺康强活潑

有年少而覺老有年老而反精力剛强者其故何在曰是因其血足而强故力源不竭蓋有稠紅充足之血液流佈血管滋養各官則肌神經與臟腑均得其養而康壯剛强反是則血衰氣薄雖春秋鼎已暮氣沉々矣是故欲體壯力强非補血淸血不可欲補血淸血服韋廉士醫生紅色補丸不可因此丸乃天下馳名補血健腦無上上品請閱下方所錄千萬中之一例以証其返老還少之功焉

江蘇楓涇下塘北首五十七號彭銓老先生云「鄙人現年七十有八年來體弱神疲常患肢痠腰痛每逢季節則尤甚飲食大減諸補無效後承本處南山藥房江君介紹試服韋廉士醫生紅色補丸隨覺胃强力益精神大振時內人沈氏年七十二雖一向康强亦患失眠面黃肌瘦遂與同服斯丸不久亦愈自是以還我們倆人不特無病且覺康壯逾恒寒冬不畏步履輕鬆精神矍鑠飲食日增曷勝感佩之至」韋廉士醫生紅色補丸統治一切疾病由於血虧腦弱而起者無論老少中年均極神效　各藥房皆有出售或直向上海江西路四五一號韋廉士醫生藥局購備每瓶一元五角六瓶八元中國境內郵費不取一切信件可由奉天和記洋行轉上海韋廉士醫生藥局

天將墜矣奈何

杞人憂天人莫不笑其過慮之無謂當然爲尊見較高不虞彼蒼之將墜但君寄身宇宙亦覺生趣索然乎若然則五十步百步之悲觀耳復何笑乎夫悲觀意念原不與生俱來大抵皆爲肝經失調或腸部阻滯有以致之但服淸導丸數粒緩緩平其肝疏其滯行見身健神怡解決人生問題自較迎刃矣

淸導丸性平而効速擧凡便祕肝陽頭疼食積以及志氣灰頹等症莫不奏効如神

價目每瓶七角六瓶三元五角郵費不取　遠東總發行上海江西路四五一號韋廉士醫生局各藥房皆有出售

清匪聲中之匪訊
岫界之股匪已闖入海境
架多數肉票追擊已遠颺

【海城】縣境匪患。現雖肅清。但二十區東部一帶。因係與遼岫界連之要地。倘若防範不愼。則外界匪患。即易於竄入境內。當今十五日。晚十二時許。縣境二區三家子。附村老鍾堡。突來步匪二十餘名。（匪首不詳）各持槍械。闖進村內。當將住民何殿玉。何嘉令。趙寶立。等三名。一併綁去。即向東方岫界竄去。及二區析木城警察分所。徐署員聞警後。即率同警士十餘名。馳往追擊。則匪已杳如黃鶴矣。

蒲草峪

縣境二區蒲草峪村。當於十六日午前二時許。突闖進村內。步匪十餘名。各持大槍。裝束整齊。進村後。即按戶搜翻。搶去財物若干。並將住民姜福純。姜文齡。及婦人任樊氏等三名。一併綁去。旋即帶同人票。向岫界竄去。及軍警自衛團趕至。則匪已遠逸無踪云。

小女寨

縣境十區小女寨村。因係與遼岫界毗連之地帶。現爲防範。該帶匪患竄擾境內。故當由十區腰屯村長。及保長等。率同所屬民團。在該帶警備中。不料當於十四日。晚十時許。在村外突發現匪人五六名。勢欲乘機思逞。被偵崗團丁偵悉即集合開槍射擊。而匪等見勢不佳。即行逃逸。因夜間天黑。未便遠追云。

歐力坨

當於十四日。有盤山縣警察隊長劉相臣。帶隊追擊胡匪局及抵海境七區。歐力坨子村。下河西地方。傳姓家。即將被追之胡匪孟昭和。傳振東二名。一併拿獲。當由其腰內。搜出自來得手槍一支。及鐵公雞小槍一支。另加審訊後。即帶赴盤山縣訊究云。

保甲自衛團
由署長調遣指揮

【海城】縣長尹永禎。茲查各村自衛團。按照向章。應由該管警察署長。調遣指揮。以一事權。前經令行遵辦在案。茲値保甲初立。自衛團又行改編。轉瞬將屆夏防。凡所有剿防胡匪事宜仍應由該管警察署長。負責調遣指揮。以一事權。現已由縣通飭各區警察署。

棉花指導部
赴各區宣傳

【海城】縣公署棉花指導部笠井委員。現以時屆春耕。正宜播種棉花之際。爲提倡改良起見。昨曾率同各宣傳員等。由縣出發。爲沿赴縣境各區。召集種棉之村民。指導播種方法。及萌芽後。應即進行之一切工作云。

欺騙未遂
當被警署逮捕

【海城】本邑北門外馬路街□家館。日昨突來鮮人宿客二名。自云係日本佈教師。由奉來此。一名高奉仁。一名高田孝。並攜帶有日本佈教像片。數百枚。擬欲沿各民戶。强迫購買施其欺騙手段。不料被某日人偵悉。即報告日本警察署。當由各巡查等。前往逮捕。帶署訊究懲處云。

召開行政會議

【海城】縣長尹永禎。當於今十六日。午後一時。在縣公署內。特召集所屬各科局長。以及各股長等會議。爲討論關於縣務行政。興革之事項。以便公決施行云。

林某離婚續娶
如願以償

【湯崗子】本報前載湯崗子驛東。大屯村之林兆永。續絃而未得償其願者。已誌本報矣。惟近聞於月之十三日。該麗曉峰之女兒。業經媒妁之言。磋商就緒。已願許與林兆永爲妻。故於斯日將麗曉峰之女。以彩轎迎娶於林兆永家。並於事後。已帶往營口。而度生矣。然其宿願所以得償者。因髮妻宛氏。經其父（宛氏之父）而勸令離婚。幷出退婚書爲証。該退婚書。俟經麗曉峰偵察之後。則將女兒送至林兆永家中。迎娶而度日。如是則宿願因得而償云。

日語學校開學

【塔子城】縣立第三初高學校。校長王世芳。日語教授兪萬國。蒞校以來。對於教授兒童。特別用心。今又假商會地址。設一義務日語學校。招收各界學生數十名。於五月五日。行開學典禮。先期通知各界。是日參加者。警察趙署長。陸軍韓連長。稅捐局劉主任。各門分所長郵局主任。農商會長。三校職教員等。開會秩序列左。一振鈴開會。二向國旗行最敬禮。三唱國歌。四教師致詞。五來賓致詞。六教師答詞。七學生答詞。八向國旗行敬禮。九撮影。十閉會。頗極一時之盛况云。

五區界之慘劇
花堂拜罷將享花燭風光
鐵砂噴出竟嘗鐵窗滋味

【扶餘】五區界內王祿窩堡。住有李振發者。有子二人。長名松林。近經人說妥一雷姓孝婦爲室。花洋二百元。當接人時。李振發恐中途遇匪。乃將洋砲裝好。置諸車上。及歸村中男女老少。多來看拜天地。環拱門首。頗形熱鬧。花堂拜罷。李振發愰及車上尚有洋炮未曾拿下。乃前往取之。詎甫拿到手。轟然一聲。洋砲走火。當將大門首圍觀者打傷數人。其中有齊貴銀者。二十一歲。又齊姓女剛子十三歲。郭姓女大曲十歲三人。竟被立時擊斃。貴銀身上著傷四十五處之多。可謂慘矣。現該李振發已經五署送縣究辦。而一般人對於賺之歸。衆口紛紜。咸謂伊係敗家倒霉鬼云。

普及民衆教育
恢復鄉校經費

【本溪】教育局。現已擬具普及民衆教育方策。通飭所屬學校。自本年四月上旬。一律添設民衆學校。招收一般失學民衆。于最短期內。授以普通常識。並擬於大同三年度預算內。酌加民衆教育費。事變前區村初小校。每校年由縣撥支補費五十元。現以地方經費艱窘。一律停發。雖經一再呈請。迄未核發。鄉村初小經費。既統由村會籌擔。本局對于各該校督責上頗受影響。是以擬於最近期間。仍請酌給鄉校經費。以利督責。而資鼓勵云。

商會長頗孚衆望

【昂昂溪】本站商會會長張書山。字秀峰。在本站任商會長之職有年。並兼黑龍江全省商聯會々長亦有年。此次協和會復活。又被舉爲分會長。誠以德孚衆望。譽洽輿情。更以歷年爲地方造福。尤爲地方人民所深感者。現每聞談及此公々。則無一人不稱讚其盛德之種々。眞所謂有口皆碑。無腹不鼓也。惜記者未晤其人。不敢別作過甚之錄。僅就所聞據實以誌之。

商民演影酬神

【萬家嶺】本驛當今春時疫流行之際。所最怕者。即猩紅熱傳染病。發現斯病爲患者。不計其數。以故商民人等。焚香慶祝。如村中始終不患此病者。情願演影。以答神庥。祝後果如所願。當於月之九日。演影五夜。以資酬神。而影班爲蓋平著名之王四小。演唱俱佳。商務會遂續三夜。藉便慶賀王道云。

追擊炮隊長
克盡乃職

【析木城】駐本街海城警察追擊砲隊々長鄒海亭。久歷戎行。老成諳練。前奉隊長命令。每日晚須嚴愼防務。免生意外。該隊長於接得命令後。每夜親率隊兵十數人。沿街巡行盤查過往。向無疏忽。若該隊長竟能遵重憲令。以身作則誠克盡乃職云。

收買鴉片
設立出張所

【隆化】本省專賣公署。關於收買鴉片事務。囑由大滿公司承辦。業誌本報。現經該公司。在本邑縣城分設一等獨立出張所一處。直接歸總公司統轄。業於本月六日開辦。由商務會長李仲三。爲該出張所主任。楊文翰爲副主任。李秀貞爲會計。成曉嵐爲董事。以上各員。對於採辦鴉片。皆富有經驗。更有大滿公司專員。兼任會計事務葉廷亮。尤擅烟政長才。對於收買鴉片手續。精通熟習。將來該出張所成績。必當優良云。

購到電話用品

【隆化】本邑日前召集工人。埋設電竿。業誌本報。惟因電線耳機等項。尚未購置。故迄今未能通話。茲經參事官往北平。將一切購齊。運輸來縣。現正在修理裝設中云。

教育局籌備之
運動大會

【黑山】縣公署教育局前曾通知全縣各校。於本月十四日。招集各校々長。在該局開會。討論籌備六月三日舉辦之皇帝登極運動大會。其事項如左。女子職業女子初中。（一）鐵球。（二）跳高。（三）跳遠。（四）百米。女子小學。五十米。百米。飛繩。鐵球等。想屆時必有一番盛况云。

拏獲嫌疑犯人

【黑山】邑東閭家窩棚村。農民婁祿者。年五十餘家道中資。伊家忽於日前夜間。突來盜賊二人。入室意欲搶驢（緣婁某蓄驢一匹拴外屋）竟被婁知覺。手持農具欲與匪格鬥。當即被匪將婁某用槍擊斃。匪遂竄逃。後經報告官方追擊。匪已無踪。昨聞婁某擧發重大嫌疑犯孫江楊正庭二人。現經官方拿獲。偵訊一切云。

居士林開理事會

【騰鰲堡】鎭街佛教居士林。訂於舊曆四月五六七八日。爲宏揚佛法。傳受五戒。與菩薩大戒。已誌本報。林長高峻峰。鑒於會期臨邇。一切秩序亟應討論。於十三日邀請各林董。開一理事會。內容當擬妥協計分招待部。庶務部。交際部。會計部等。一便臨期。各專責任云。

稅捐主任盡職

【騰鰲堡】縣稅捐局稽查科長曲子祥氏。頃率該局長之命令。視查所署分所主任。有無舞弊情形。該科長當於奉令後。蒞讓稅捐分所視查。午後檢閱各商號之眼目。與特稅種種。結果並無偷漏等弊。該員對於該分所主任姜明達。辦理稅務之完善。大嘉贊許云。

康德門落成
幷修兩道大橋

【錦縣】轆轤井子胡同。及牌樓架子胡同。爲東西通行之大馬路。已登前報。並由兩頭城墻折通。築兩門命名康德門。現已告完成之東門。內修墊平坦。外築兩道大橋。約十數日。即能建築完善。便利通行矣云。

幼兒失踪甚夥

【錦縣】境內近日。以來驟然發現小兒失踪事件。頗引育嬰家之注意。昨記者遇有半老徐娘。哭涕叨念找其女孩。又遇壯漢。找穿藍布大衫小童者。數日內不下十數起。失踪眞相。尚未偵察明白。抑或拍花之流。亦爲社會一般人之預想。望負責公安者。設法查拿以儆效尤。司維人道云。

正義團募欵
救濟函館災黎

【吉林新站】大滿洲正義團支部長戰子玉。見於日本函館空前火災。情屬奇重。無數哀鴻嗷嗷待哺。親鄰攸關。難安坐視。是以該支部長。傾解仁囊。助欵二十元。並函請各界熱忱。共襄善舉。以救哀鴻。而表同情。現已募集成數。計共二百元。於月之十三日。支部長携欵登車。送繳新京本部。匯往災區。似該支部長者。足徵當仁不讓。見義勇爲云。

警廳考核警官

【吉林】警察廳爲謀警務之向上。以各區服務官長。其程度究竟如何所有經驗是否宏富自應加以考察。以重警政。特於本月十五日起。擧行全体警察官試驗。計第一日考試各區署員及分局員。第二日考試各所分所長云。

裕慶館營業轉住

【九台】本邑自設縣以來。百業繁榮。對於一般吃食舖。更不待言。惟裕慶館飯莊。營業老未起色。無榮無辱。迄今。該財東谷邇周。茲爲擴充業務廣播美譽計。遂不吝巨資。頃友聘到聲名卓著某姓招待員一名。年將而立。性頗溫柔。久爲同業所欽佩。聞該歷在名區大埠操作飲食店營業。今被邀執理該業。將任事幾日而該業每日座客盈門。途爲之塞。換原壞葷菜做改良。菜碼加大。包席價廉。招待周到。應酬殷勤。以致如斯。若該業如此改善。將對於營業前途定有樂觀云云。

興安總署決在索倫
設置森林事務所
以備專司開採木材之事

【王爺廟】新京國務院。以我滿洲建設方興。鐵道網又積極建築。正需木材孔急之時。雖鴨江採木公司。年可出木材數千車。究係供不應求。且開採經年。近處率皆用盡。遠方又運轉維艱。素諳索倫爲出木材之淵藪。未便聽其棄置。前曾禁止私商運轉。意即留爲國用。各節已早誌報端。茲以懷溫通車爲期不遠。急應設立事務所。以便專司開採木材之事。故特派國務院興安總署。勸業員滿良。赴索倫裁度地勢。租賃房間。以備將來建築事務所新舍。該員業於十二日。龍江通車抵王爺廟。擬於十三日乘長途汽車赴索倫籌備。設立森林事務所。一切事宜。據云成立期至晚不能逾六月初旬云。

匪盤踞青鷄山
警備軍往勦

【王爺廟】本鎭警備軍。自洪大隊長東渡參觀後。中島指導官。深恐發生不虞。有負職務。故一聞匪警。勢必躬親率隊攻剿。日昨出外剿緝突泉民匪。奏凱市還。席未暇暖。今朝又率隊出發。聞係據報青鷄山一隊。有匪數百盤據。打家劫舍。爲害地面。故毅然往剿。不辭勞瘁。大約此次出發。當有數月小康。亦未可知。本鎭商民。對中島如此勞瘁。如此熱心。如此盡職。恐其劬勞過度。致於健康有碍。深覺不

空前未有之大火
火藥爆發株連多家
牛蹚大街頓成瓦爍

【鐵嶺】北門外義泰炮舖。於日昨十九日。午前九時。因壓藥不愼。致砰然一聲。登時火穿屋頂。烟焰迷空。當經滿方消防隊趕到。極力施救。惟以致火原因。乃係火藥爆發。房蓋冲于天空。紛々下墜。鄰佑均係草房。被株連者已有數家之多。一時難以捕滅。距料正竭力施救之間。又轟然一聲。熱特烟火彌空。且復繼之以乒乓之聲。時斷時續。衆人驚定之餘。始悉乃該炮舖之爆竹爆發故也。但經此一次爆發。鄰房距離稍遠者。亦被株連。立時火光冲天。嘈雜之聲不絕於耳。而滿方消防隊。亦復束手無策。幸經日方消防隊趕到。於雙方協力之下。始將火勢捕滅。然牛蹚大街。頓成一片瓦礫場矣。綜計此次被焚燬者外。除肇事人之草房十二間不計。尚有溫姓三間。劉殿元三間。郭會廷七間。趙景盛租住許明九三間。及劉俊峰租住婁英五間云。

省立師範校長
出席校長會議

【熱河】省署奉文教部通令定於六月六七八九等日。召開全國師範實業兩種學校校長會議。業經轉飭各校知照。聞本省由省立師範校長王九成。女師校長夏玉清。前往出席。現正准備議案中云。

家庭糾紛
親女控其生父

【磐石】城西草廟子屯。住戶盧昌仁。前以親家曹庭芳。虐待兒媳。具狀縣署。及庭訊時。盧昌仁之女曹盧氏。當庭與父抗辯。不稍退讓。判令曹庭芳。領回安度等情。迭誌本報。距料曹盧氏。於此案終止後。現又以破壞家庭敗毀名譽各情。反控其父。該氏每赴縣遞狀或庭訊時。均經其姑婆苗曾氏。與叔公曹庭福等。左右護持。不准與外人交通一語。前次盧昌仁之控曹庭芳。係爲其女不堪虐待之苦。而欲登諸衽席之上也。此本出於父女之天性。幷無別意。此次之反控其父。實出於人情之外。嘗觀夫耍木偶之戲者。其木偶本一無知無識之物。而其登台步驟如常人者。誠因暗中有人以牽引之耳。視此互控不休。則親戚結怨益深。彼此尋隙。將無已時矣。

因春耕貸欵
惹起爭端

【磐石】本敷此次春耕貸欵。因欵數不敷分配。未領得者甚多。玆有三區富太屯。住戶孟昭成。李殿一等九名。聯名禀擅控張書正。何錫九等。禀稱此項貸欵。本爲接濟貧民春耕之用。不料該區分攤之欵。均意本界大戶領去。而領欵之大戶張書正等。住居縣城。幷不種地。且變名領收。朦惑官廳。是國家雖有救貧之善舉。貧民未沾實在之德惠云云。

日語校甄別學生

【千山】諺云學如逆水行舟。不進則退者。旨哉言乎。而本驛日語學校。自成立以來。刻已將屆二閱月矣。該校々長馬鼎三。爲考察學生成績之優劣以資甄別學業之進退。故施行月考。而鼓勵求學之取焉。該校於月之十三四兩日間。將日語。國文。算術。珠術。先後分項考試。而王。方。張各教員。均分別監場以監視。學生之舞弊。至所出各科之試題。均容而且易。故在試畢之後。各科試卷之成績。均得寓目。然則此之功。其得不歸功於該校之教員歟。

老嫗死而復生
逾一晝夜靈魂返本
照常飲食毫無他異

【烏丹】鎭南二十餘里。黑山後。劉鳳祥之祖母。年已八旬有一。身体健康。時患羊角瘋。遂發遂愈。家人毫不介意。日前此疾忽作。滿口垂涎。聘醫來診。不見功効。氣閉一晝夜。屍身殭冷。群觀咸道逝世。共擬籌備殯後葬殮之計。招匠人製棺槨。遵禮入殮。邀僧道。誦華經。按俗減罪。紛々進行。越日天將午。其劉鳳祥。寢苦枕塊之間。乃聞棺內嗽聲大作。驚駭異常。疑嫗化厲。欲奪門逃遁。又思祖母生前。慈善祥惠。不致禍人。當即團聚鄰佑。各持木棒。啓棺驗之。而老嫗突起。告家人曰汝因何將我裝殮。令余悶煞。速扶我出。飲我湯飯。從此無恙矣。其孫素孝。不肯背其意。攙之床上。進以酒食。酣嗞而眠。考查旬日。仍無他虞。自斯照常食宿。共傳爲奇談。客有自黑山後。劉宅來者。向余道之甚詳。故誌之。以作復生之資料耳。

不准額外征收
查出嚴懲不貸

【安東】本埠稅捐局。茲查各稅卡。對已稅各貨通過時。查驗貨照以杜偷漏。例應驗符蓋戳証明即將驗訖費二分以作手續料金。不得多收。以恤民艱。茲聞各卡時有逾過規章者。誠爲苛斂有犯定章。特爲掃除斯弊。通飭各卡關於驗訖收費。不得超出規章濫征冒收。如有故犯。一經查出。即以舞弊論罪。决不姑寬。

大仙居然治病
果有靈耶

【營口】太古洋行。高買辦之孫。現年六齡。染忠疾病。經延數醫。醫藥罔効。後經友仁介紹。埠西小南海廟西街。周大神。請來白大仙治療。該小孩之病症霍然而去。即能活潑玩耍。高買辦家人等。均喜並非常。以重資酬謝。廣爲白大仙傳名。由此觀之。大仙果有靈耶。

兌換舊紙幣忙

【營口】本埠中央銀行支行。自將收回各種舊幣。而爲劃一幣制之佈告宣示後。故營口支行。每日市民前往該行以舊幣兌換國幣者。絡繹不絕。大有戶限爲穿之概云。

一對野鴛鴦
抓到官裡去

【營口】營口乃係九方雜處。人類不齊。雖有法律約束。而作下賤業者。仍屬不鮮。市內關帝廟附近。亘德胡同。有住戶蕩婦劉素琴者。常至各鴉片零賣所。以吸爲名。勾引一般不良青年男子。秘至其家。而作幽會故事。突於五月十四日。晚九時。該劉素琴。不知由何處又引一姜鴻信至其家。正在卿卿我我之際。被本管警所巡邏聞悉。闖入嚴加追問。……竟夜留宿外人。密秘賣淫。將一對野鴛鴦。帶署訊辦云。

無錢不相好要錢就絕交
楊某氣忿自殺
莫某忘恩負義致於此極

【洮南】本埠富文街。永興住泉閑楊佩瑞者。現年四十九歲。早年稍有積蓄。因與莫某相契。當被莫某借去大洋一百五十餘元。不好不通財。楊莫二人之莫逆。於此可見。現在楊某賦閑無事。兩手空空。因思莫某至好。又欠鉅欵。當即向其追索。詎知要錢就絕交。莫某不但分文未給。且有怨言。楊某氣忿。手持剃頭刀。照定自己咽喉抹去。鮮血淋漓。經人搶下剃頭刀。報警送至鶴還醫院診治。惟傷痕太重。性命堪虞云。

署長指導履新

【承德】第一署警察署長馬振海。奉令轉任興隆山第二特署署長。業誌前報。茲聞馬署長及指導官北喜吉。於七日上午十一時。經多數官警之歡送同日赴任履新云。

七名步匪
一夜連搶六家

【大石橋】鎭東南八里。蓋屬四區新民屯。於五月九日。晚十二時許。突來步匪七名。進村先鳴揮炮。各持棍棒。小槍來福槍等。闖入汪長儉家中逼索錢欵。將汪長儉（五十九歲）頭部及全身。打傷頗重。遂翻箱倒匣。搶去大洋十幾元並搶出首飾衣物等。値一百七八十元。又到汪長信。楊文仲。楊德林。王紹發。楊起山等五家。人均早已聞風躲出。僅在各家搶出少數財物。値數十元。合計損失約二百餘元。至三時許。始行鳴槍逃遁。不知去向云。

強姦兒婦
木匠欲演新臺
烈女阻其獸慾

【洮南】小東門外。住有方瑞峰者。年將不惑。係木匠手藝。妻某氏。現在路局某公館傭工。子十六歲。曾在扶輪小學校畢業。娶施姓女爲妻。年十八歲。雖係村中婦女。頗知從德大禮。形容和藹。過門後夫婦雖小感情尚洽。方木匠日做零活。稍有積蓄。每日歸家存宿。因妻在外傭工。甚覺孤單。因思子幼。即欲代勞。日前該木匠。趁兒媳睡熟之際。潛就行姦。當被兒婦。堅意拒絕。並將其面部抓傷。次日又將其翁控告云。

屠宅被搶
四匪滿載而逃
報署追緝無踪

【洮南】振清街門牌十七號。住戶屠化民。家道小康於月之九日。午後八時許。由東墻跳進匪人四名。三人各持手槍一持木棒。進院後闖入臥室。始言檢查烟犯。快將烟土拿出。遂即持槍威嚇並稱非翻不可。於是翻箱倒櫃。計將青串綢大衫二件。串綢褲子三條。一併大洋四十一元。外有棉被衣服多件。均已捆包完竣。攜之逃逸。屠某知爲胡匪。急赴第二署報警追緝。賊已無踪。當經王署長勘驗。轉報縣署云。

銅幣毛荒
影響小本營業

【烏丹】我滿洲立國之要素。首先整頓金融。調劑錢法。以是國幣。流行各處。異常信用。農商爭相存儲。非若熱省。舊軍閥之紙幣。一再傾人誤事。中國之銅幣。發行各地。均目之爲好錢。自我滿洲銀行。成立以還。風行各省。信用昭著。較之舊銅圓之優點多多矣。刻下本鎭銅元。充斥市面。觸目皆是。小本營業者。受損失甚鉅。而大商號。非第影響。反從中牟利。貨物出售時。預先論明是銀元是銅元。每轉加價令人不可思議。商會規定。每銀洋一元。換銅幣七百六十枚。雖有此類。而行使者。往々每元加三二角不等。暗中增益。遂致銅幣日驟跌落。不可補救。惟望地方官長。速籌穩固政策。調劑舊銅元。更換新國幣。庶不致荒廢。貽害四民。亦我建國之基礎也。顧拭目以觀云。

縣署頒發
大典紀念章

【北鎭】縣公署領到登極大典慶祝紀念章。八百餘枚。於十四日。遂按股員以下。至士兵。每人一枚。以示永久紀念。該章矩形。正面上爲單鳳朝陽。下爲滿洲國。國旗中右爲（慶祝）二字。背面上端爲（賜字右邊爲（康德改元之吉日）七字。左爲（北鎭縣）三字云。

上江木排到安

【安東】本埠木業公會接每年木排到安期間。均於六月初旬。惟今年之木排。於十五日。即放行來安。聞本年度之數排約千二三百張之譜。已到者八十餘張云。

巴特露精奶粉

完全代替母乳之品

含有一切之滋養料 能使幼兒逐漸健康

代理店

各地代理販賣店

住所	店名
大連市伊勢町	伊勢町藥局
同 浪速町	日本賣藥株式會社支店
同 信濃町	日本橋藥局
同 連鎖街	日新堂藥局
同 大山通 遼東デパート	遼東藥局
同 仲町	緒方藥局
同 敷島町	大原藥局
同 若狹町	ワカサ藥局
同 大山通	大連洋行藥局
同 信濃町	大洋堂藥局
同 壹岐町	根本藥局
同 聖德街	上野藥町
大連市岩代町	松井藥局
同 山縣通	アイフ藥局
同 浪速町	明治堂藥局
同 淡路町	菱川大昌堂藥局
同 浪速町	明治製菓賣藥店
旅順市青葉町	宮竹藥局
奉天市浪速町	井上誠昌堂
同 千代田通	日本賣藥出張所
同 平安通	平安堂藥局
同 青葉町	榊原仁天堂
同 富士町	大學堂藥局
同 千代田町	那須藥局
同 浪速通	山岸十全堂
同 富士町	天命堂藥局

滿洲總經理 明治製菓大連販賣所

大連市彌生町八番地 電話七八七四番

治淋藥界之明星

東亞第一世界首屈一指

最完備的大化學製藥工廠所創製出的聖品

腦保諾爾膠球藥。乃係多數醫藥專門大家。絞盡無數之腦汁心血。消耗巨萬之研究費用。歷經十數年苦心之研究。使用現代高深奧妙之化學方法。獨特專用之技術。發明創製而成此巧奪天功的根治淋濁之特効品。救濟淋病者的絕妙藥。實爲破天荒的大發明。誠亦淋病者之大救星也。

治淋內服新藥

腦保諾爾膠球

腦保諾爾膠球藥。在現代之治淋藥劑中。乃是唯一無二特効之名品。不單在我全國。即在海外諸國之刀圭界。亦莫不博有絕大之信用。故其出世未久天下聞。已成中外注視之集的。風行宇內爭購用。在治療界如旋風般的流行。故染患淋病服用本品。則在尿道粘膜中所繁殖之淋病菌。恰如氷之遇日光。完全化水順流尿道而排出。且絕無如檀香油、白濁丸等之傷害胃腸、刺戟腎臟。妨礙生育等副作用。不拘其是急性或慢性淋。以及因淋引起之奏症等。莫不藥到菌肅清。疾病全去身。他如向來視爲極難治療之慢性淋。亦只七日準根療。服後翌日尿變青。三日即可鎮痛疼。五日定能止化膿。七日則就尿清病去身。宿疾立能根治好。眞乃萬試而萬靈。無不百發而百中。此乃病者服此藥病後之報告。醫家臨床實驗後所推奬確證之處也。無怪全球醫藥界之一致推奬。認爲現代最新進步之科學結晶品。治療淋濁唯一絕妙的特効藥也。

株式會社 藤澤友吉商店化學製藥第一工廠全景

特長

絕無傷害胃腸、刺戟腎臟、及其他泌尿器系等之虞。而服用容易。又無任何可厭之副作用。

定價

三〇顆	壹圓
五〇顆	一圓五角
一〇〇顆	二圓七角
二〇〇顆	五圓

全國各地大藥房均代售

總發行所 株式會社 藤澤友吉商店製藥廠

總店＝大阪　支店＝東京・京城・大連・上海

大連支店 大連市山縣通七番地

經理處 大連 日本賣藥會社支店

睦堂製紙工場 定來月開工
專招貧民爲工人
龐述孔對記者談

比年以還。國際間景況不振。百業雕敝。金融吃緊。致失業者爲數頗夥。各國皆是。此等失業貧黎。日久點金乏術。生活困難。飢寒交迫。老弱者境於滿壑。少壯者挺而亦走險。以此國際間各政府。爲謀救濟起見。設立貧民工場。收容失業貧民。於場工作。以俾救濟其生活。本埠西崗商會長龐睦堂氏。對於救濟該等之哀鴻。更不遺餘力。在此十餘年中。數十餘行功在地方。有口皆碑。此次爲永久救濟失業起見。特在其梓里。市外南關嶺會泉水眼屯設立規模宏大之製紙工場。專是收容其鄉里遠近一帶之失業貧黎。在場工作。謀緩和其生活之難。該場專製海尖黃々等紙。販賣於全滿洲國各地。並關東州內。擬定招募工人。約在二百名以上。其中並用女工並男女童工。作業時間爲六小時。共分爲兩班。工場教師。聘請對於製紙業富有經驗之關子英。担負建築之中。該工場自入春後。即在極積建築。刻下一般工程。殆告完畢。定於來月中旬即擬正式開工。俟開工後。該工場不惟對於商界上有一大貢獻。即對於一般失業誠亦極大之福音。記者因事關社會事業。於昨特造西崗福順義。往訪龐會長。適因會長因事返里。據此有會長長公子述孔君對此對記者有如左談話云。「予父此次所創辦之製紙工場。自入春後。正在極積建築中。刻下諸般工程殆告完畢。定於來月中旬即行開工。機械係自日本購來者。一日間能製出兩頓餘。對於工人。茲爲救濟予鄉遠近一帶居住之無能生活之哀鴻。特擬招募該等貧民爲工人。約計招募二百餘名。所製紙。皆爲海尖黃表等紙。除向全滿各地等賣外。即對於州內並市內亦行發賣云云。」

欒家屯孫氏主催 釋迦拈香會
藉佛法而挽刼運

大連管內欒家屯會長孫文慶氏。見邇來道德衰微。世風澆漓。心頗憂之。爲喚起民衆。以挽頹風起見。特定於本月廿日(星期日)釋迦誕辰。擧行拈香大會。憑藉我佛慈悲。揚枝法水洒遍大千世界。而挽刼運。現已分發公函。邀請各界前往參拜云。

日語講習會 報名踴躍

大連民政署。前奉旅順關東廳學務當局。主催日本語講習會。令飭於西崗子土佐町沙河口各公學堂等處。特設臨時夜學部。專授日語。以六個月爲期。試驗成績如何。以觀後効。是以民政署學務係遵飭後。已於月之十一分函通知西崗子沙河口土佐町各公學堂。准函規定收生辦法每校限定百二十名。業情業經本報登載。茲據聞西崗子公學堂由五月十一日起招收夜學學生已達百三十七名。分爲甲乙兩組。甲組則限定公學卒業者。或有同等學力者爲合格。乙組則限定初等四年卒業。或有同等學力爲宜。其中聞尚有四十餘歲之女生一名。觀此可知市內求學者之踴躍。不問可知。西崗子公學與村上堂長。業已規定甲乙兩班之教授教員。並所受讀本如左

教授者
一、甲班教授者 堀江好雄。酒井毅一郎。
一、乙班教授者 長谷川岩吉。鞠興忠。

定規教授讀本
一、甲班中等日本語讀本
一、中日對話 速修日語讀本 速成日本語讀本

每個星期分授三日。月。水。金。午後六時起授業。九時止。滿六個月爲修業。將各該學堂授修業證書。查西公所收之甲班生。太半係各公學今春卒業。而投考他校落第者。正所謂滿人學生入學難之一証也云。

滿洲電電會社
事務所金庫失竊

市內大山通滿洲電電會社。本社事務所二層樓上。囑託將校室所有之大金庫內。有小錢箱一個。藏有現金六百一十元。於日前十三日午前七時許。當監視該金庫之係員酒井某。於尚未出勤之前。而該大金庫不悉於何時扉大開。而內中所置之小金庫不知去向。當被宿直員發見後。驚駭異常。當即電告責任酒井某後。經酒井前往調査。惟竊賊已早逃之夭夭。不得已即報告大連警署。嗣即由警署派員前赴現場調査。結果現尚不明。據觀竊賊是尚不遠。或我係家賊亦未可知云。

松山寺內牡丹開
該花已歷二百餘年

獅虎獸中王。牡丹花中首。上古以還。愛好花草者。莫不崇敬之。有者圖諸掛聯。以爲振家之寶。而示富貴也。憶及洞賓戲牡丹。可概知此花之美。決非他類所克比擬者。時値春夏之交。天氣非常融和。散步觀花。郊外旅行。正其良辰。今有本市毓英照像館。因鑑於松山寺院內。培植牡丹一棵。已歷二百餘年。高約數尺。粗可合抱。綠葉扶蘇。紅花朶朶。鮮艷可愛。香氣芬馥。觀者欲醉。兩側點綴盆植多種。棹椅數件。蒞臨其地者。皆得飽嘗眼福。爰有愛好之人。幸勿失此良機也。願攝影留存。而該像館分外取價低廉。以孚衆望而廣招徠。(此圖即寺中牡丹盛開光景)

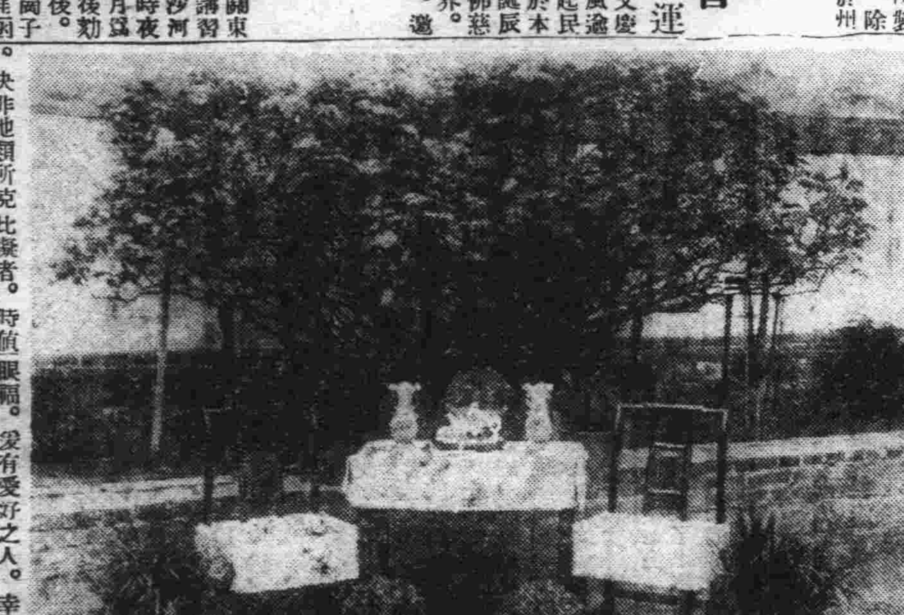

自行車檢驗
警署延期催驗
未驗者赶速送驗

大連警察署管內。各商家以及住戶等所有之自行車。計數爲一萬三千輛之外。警署爲整頓交通。俾各自行車通行上不致發生障礙。及警備變便起見。每年於春季內。必擇相當期日。施行管內自行車檢驗。本年檢驗期間。已自前月五日起。至本月五日止限期一個月完竣。檢驗地點。於大連警察署後院內。但自經檢驗以來。迄今業已逾期。計核之下。滿檢驗車數。僅不過九千餘輛。當有四千餘輛。未受檢驗。刻下警署以檢驗期間已滿。特再通告延期催驗。將車送至警署檢驗。倘再延不送署檢驗完。即違犯規章處分云。」

三澤堂長 回校視事

【貔子窩通信】貔子窩公學堂堂長。三澤謙三氏。學問淵博。性直忠誠。自蒞任以來。公務認眞。熱心教育。凡學堂一切成績。皆斐然可觀。聞一般教育家之評論謂。該氏乃日滿教育界之能手。現被上峰嘉許。升任高等官七等。該氏曾歸國一行。現已返滿蒞貔視事云。」

發現遺棄孩屍
日出町轉山谷中

市內日出町七番地轉山谷中。於日昨十六日午後九時頃。有行路者至此。忽於該谷內發見有一遺棄年約二歲上下之嬰孩屍體一具。當即報告派出所。派員檢查。認係因病死後遺棄。當即命宏濟善堂收容埋葬云。

日本東京各批發商 滿鮮視察團 過連
下塲市內鎭西旅館

東京問屋聯合會。此次爲提攜滿日鮮三國間商界之感情。而資視察滿鮮各地著名各商業起見。特組織滿鮮視察團。參加團員二十名。俱爲東京著名之大商家。一行由視察團幹事長株式會社。東京實業商報社支配人樋口定吉氏。率領之下。一行二十多名。於數日前自東京出發。順道經朝鮮各地視察後。曾過安東至奉天。在該地關貨棧市一日後至新京哈爾濱等地視察。各大商業後於日前十九日。自哈爾濱就東南下、路過新京奉天。並至撫順視察畢後。於十六日自撫順出發至湯岡子。曾於昨十七日乘午後四時九十分抵連列車就道來連。下陸後。下榻於市內信濃町鎭西旅館。一行擬滯連兩日。視察市內各滿日大商店後。再至旅順視察。返連乘二十日出港之烏蘇里丸輪船就歸日之途。據此該團幹事長東京實業商報長支配人樋口定吉氏。對本報往訪記者有所談話云。「敝等此次茲爲提携滿日鮮三國間之感情。並視察全滿各地商業起見。特組織滿鮮商業視察團。一行爲三十名。曾自本月初自日本出發。途中經由全鮮各著名地後。自安東至南北滿各地。並在奉天開一次貨棧展示會。此間得受一般滿人一般大商家之歡迎。不勝感激之至。一行擬在連稍待幾日。並至旅順後定乘二十日出港之烏蘇里丸輪船歸國。敝團到滿時。貴報曾數有登載。此不勝感謝之至云云。」

各學校紛紛組織 旅大視察團体
新京撫順公學市臨
奉天南滿中學將至

新京公學校並撫順公學校。茲爲視察旅大兩地教育機關。以俾普及該兩地教育文化計。特組織旅大兩地教育視察團。並新京公校由教員松下眞二氏。溫玉明兩氏率領。學生六十餘名。曾於日前十六日晚車來連。撫順公學校由先生中村。並裴玉池率領。一行學生六十餘名。曾於日前十七日抵連下陸後。俱投宿於大和旅館。兩團於近日中。視察市內各公學堂。並滿日各女子學校。及各滿日男子中等程度學校。其外並有奉天南滿中學校學生亦組織旅大教育視察團。一行爲四十名。由先生率領。定乘本月二十六日午後六時抵連列車。來連云。」

檢驗度量衡
已於十四日施行

關東廳當局。關於度量衡事宜。極力研究。不遺餘力。惟居中大連全市。人烟稠密。份子複雜。故小販商人。多有不顧道德。乘人不備之際。誘騙買主。因被其害者。爲數頗繁。致預定制除斯弊起見。故凡商民需用之尺秤必。須宜准經專賣家水上洋行出售之物。而使用。否則一旦被警員瞥見。嚴懲不貸。爰茲爲慎重以期劃一。特轉飭旅大金皮普各地警署。依據所定。實行檢查日期。傳令各該管商人等。屆時遵照往驗。業於五月十四日。當地即首由常盤橋派出所開始檢驗矣。望一般商民。在此時期之內。皆勿故違。免將嚴辦也可。

防空實地演習
西崗方面防護分團
各班人員業經決定

本埠市役所當局。偕同各警察署。以及滿日各機關。東西兩商會中學校等。定於六月二十日實地演習防空。迭誌前端。至於各該防護團体人員。業已決定。現小崗子方面。經該商會擬就草案。呈請該管警察署認可。業於本月十七日核准。茲因通曉各該員並班員起見。特刊印人名簿。并各員職差秩序成冊頒發。以俾臨期有所遵循。而免紊亂。今將西商會派定各班氏名。誌之如左。

△警護班
班長 永井金二
副班長 安藤修三
同 周承武
班員 王明山、張海亭、孫鏡清、武大廣、鄭正陽、楊福隆、許恩年、遲祖鐵、劉德山、劉毓堂、金振之、陳文安、朱興三、林友恭、郭世昌、尹鳳彩、劉慈亭、隋之亭、喬德堂、劉典卿、孫震東、喬滋圃、梁艷甫、劉臣九、金春波、王竹亭、孫秀岩、張省三、李作章、李子忠、戴子銘、韓信侯、邢煥然、薛寶亭、任雲卿

△警報班
班長 東聊堂章
副班長 赤井隆次
同 張洪五
班員 徐友相、于宗海、陳彬章、吳雨亭、隋殿英、吳傑人、郭夢符、曲振東、孫景禹、宋英財、周竹軒、曹正禮、趙鉅鈺、安立讓、于培楚、沈魁九、籌殿煥、王集成、李安政、林謹堂、羅文章、徐阜堂、包夢梅、孫元魁、楊立正

△交通整理班
班長 永井運輸課長
副班長 川崎流三
同 王文川
班員 孫茂啓、牛嗣位、張林栓、王殿新、曲日財、鹿香亭、劉敬亭、吳玉堂、趙鉞海、高學楷、陳益三、陳玉亭、王榮卿、孫雲和、龐玉堂、孫昌元、柳立名、郭得勝、王先志、徐克良、

△避難所管理班
班長 宮本壽之助
副班長 清水類吉
同 閻之如 劉名卿
班員 安承翺、張文璧、趙開甲、孫竹濱、劉家財、趙開國、郭秀峰、王樹卿、江福堂、馬子生、曲直臣、于光煒、張炳然、董瑞卿、段日臣、

△防火班
班長 佐多彥美
副 徐憲璐、樂誠九
班員 宋承惠、王振英、張子和、隋福林、龐聘三、孫昌還、曲日新、夏鏞儀、郭相霖、王鉞、高香亭、孫丕謙、咸乘盛、周泊康、王金柏、楊樂橫、孫益五、于子揚、原世盛、朱忠仁、

△防毒班
班長 關戶勝三
副 荒木屯 朱春三
班員 許萬亭、安蘊卿、王兆炳、程樂九、崔有德、王占一、黃信之、張通九、張雲田、王振英、王熙明、張澤生、文致平、劉賢臣、孫興九、孫寶廷、馬子生、王玉珠、車振聲、劉俊德、程樂九、姜鴻勛、劉治務、洪文齋、

△救護班
班長 赤十字醫員倉尙貞
副 井口手吉 王佩章
班員 康耀忱、高明齋、鄒岐山、呂作炳、康潤亭、康忠孝、康忠全、郭禮軒、柳子琴、吳守先、劉殿文、唐子齋、遲覺生、王仁堂、劉日昇、賀玉堂、王兆瑛、李錫爵、樂記唐、康忠朝、

△配給班
班長 後藤六一
副 淺井保兵衛 于魁一
班員 殷希九、王際昌、史雲阜、劉朴林、張振之、孟昭義、宋希賢、楊華之、楊玉昇、任業增、劉殿盛、孟理中、韓徑傳、李 俊、劉殿銀、

迎合初夏宜單宜夾
競爭
現代新維衣料
◀各種毛布新素嗶嘰西裝服料▶
綢緞紗葛綢絹綾羅特別齊全
賤賣
天成號綢緞百貨店
本店電話六七九六
支店電話六〇五八番

市役所當局預擬 設立宏濟收容所
無告貧黎一大福音

大連市役所社會課當局。因鑑本街在住之無扶養之貧黎。沿戶乞討。顚沛流離。狀極堪憐。爲救濟計。施藥治療計。實乏有此種之機關。然雖有善堂之設。奈地方廣濶。仍屬僧多粥少。雨露難以均霑。故預定於小崗子宏濟街。設立大連宏濟收容所。選理事長一名。由小川市長担任之。其外理事及評議員等若干名。由斯觀之。誠乃窮黎之福音。但不悉是否收留滿人。尙不得知云。」

櫃夥昧良 領欵匿避
店主已報警搜查

市內東鄉町四十三番地某日商之傭人處有滿人櫃夥一名。原籍山東省某縣(不詳)于鴻之者。年將而立。月之十三日午後六時。奉其主人之命。往入舘町同祥盛處。取欵二百二十六元。于某將欵取到手中。惡念頓生。當即潛伏於市內某處。日商主人於昨十六日。已呈遞橫領搜查報於沙河口警察署。請求搜查。並謂于染身長五尺六寸。着衣不詳。沙河口署據此。當即通飭所屬刑事。一体偵緝。想破案當在眉睫云

秋父宮殿下 來滿經過地
蓋印紀念郵政戳

本埠遞信局。茲因秩父宮殿下來滿期迫。預定計畫其提行經過之地。蓋印紀念郵政戳。惟恐倘有變更日程時。亦未可知。故刻下正在考慮之中。

防空演習 防毒班實地訓練
在大連運動塲擧行

防空演習防毒班之實地訓練。於本月十八日下午一時。在大連運動場內開會。計到者有關東軍司令部要塞司令部。滿鐵會社。市役所長。民政署長。日本重砲隊員。各警察署幹部。小崗警署翻譯官坂田。東西兩商會董事。會長代表王錫延。張子黎。第一二兩中學校學生。神明彌生兩高等女學校學生等。約達三千人之衆。首由軍部司令登台致演說詞。繼即開始演習。其種目共分四部。即設防止瓦斯侵入。換氣裝置更新裝置。消毒裝置等。軍令一聲。炮火連天。靑烟彌漫上空。其聲隆隆。振人耳鼓。直至四時許。方始解散。

妬姦放火案判明
醋海生波縱火洩憤
審訊之後供認不諱

原籍山東省青州府。現住萬歲街二百九十二番地。李忠德者。年卅三歲。携妻李氏。年廿九歲。來連經魚行商有年。所入足衣足食惟李氏雖屬愚婦之流。向報多夫主義。於客歲十一月許。結識原籍山東省維縣之李樹盛者。年三十三歲。聊々我々。陳倉暗度。蓋非一日。而其夫則念及遠托異鄉。不可與妻常事口角。又無與之理論。且因醜事不可外揚。忍氣吞聲。後則該婦李氏。見其夫無能任其自便。更爲胆大。竟將姦夫李樹成引至家中。朝夕談笑。儼然一婦二夫食則同桌寢則同床。本夫李忠德仍不敢如何。繼而姦婦李氏。日久厭故喜新。似又結識某甲。則將原來姦夫李樹盛拋棄。李恨在心頭。每思有以報復。忽於四月十五日在小劉家屯某處。購硫黃若干施其放火報恨手段。因放不得法。又於七時許。不繼以硫黃爲縱火。被沙河口警察署拘押各節。已畧誌十六日報。茲經沙警署嚴重審訊。結果該犯供認因妬姦。醋海生波思以相恨放火不諱沙河口警察署以事關重大將行嚴重懲辦云

學生失蹤

原籍朝鮮京城府小金町一百零六番地。現住市內西雲台廿九番地金鳳男之姪金赤財。年十四歲。月之十五日自朝晨往學校肄業。至晚散學時間。尙未歸來。其叔詢諸鄰近學生。悉爲不知。於十六日朝呈遞搜査願於沙河口警察署保安係。請爲搜査。據言其姪金赤財。着木棉學生服。黑布鞋。身長四尺五寸許。圓臉。該署當即轉飭該管警所並刑事係。爲之徹底搜査云。

瀋陽警察廳委托 旅大等五警察署
代行招考熟悉日語警察

瀋陽警察廳。茲以廳下各處。熟曉日本語者之警察甚少。値此滿日兩國提携親善。因言語不通。於事務上甚爲不便。故爲便利計。必須於廳下各處採用熟曉日本語者警察若干名。以充廳下之用。故爲此業於日昨。已由該廳向關東州管下之旅順大連金州普蘭店皮子窩五管內各警察署處通函。請於該五管內假警察署處以六月五日以試驗方法採用熟通日本語者之國人警察若干名。日昨大連警察署已接該函。採用數爲一百名。茲將其採用簡章。詳誌如左。
一、採用資格 限於各公學堂高等科卒業者。及並有同等學力者。
二、年齡 自二十歲以下三十歲以上。
三、考取數 限一百名。
四、報名期 現尙不定
五、考試日期 以六月五日午前八時起
六、考試地點 大連警察署
按右方法依考取合格後。即赴瀋陽警察教練所稍行練習。即行充用何日開始招考。刻下正由警署斟酌中。後訪再誌。

林滿鐵總裁 赴熱河視察

林滿鐵總裁。預定於本月二十日前往熱河視察。同伴者有大濚理事。此去之任務。不知其詳云。」

迭出不窮之 詐欺零錢案
商家宜切實防範

街面百業凋零。流氓層見迭出。今有藉大連五品取引所爲舞台。演唱如法泡製之詐欺零錢戲法。商民人等實不可不加謹愼也。今有市內敷島町四十五番地福家飲食店近藤尙處。於本月十六日正午時份。忽來年約不滿三十歲之滿人。着該店向五品大門方面送牛肉炒飯三碗。因係十元紙幣。望將所餘找之八元五角。遂人帶去。後該店差僮官持錢并飯送去。時適有其人久候多時。相見之下。首將零錢接去。聲稱進去取票。待立移時。不見出來。入內查詢。早不知去向。即歸報執事。報告大連警察署司法係矣。」

萬國道德會 領得補助經費

大連萬國道德會。自創立以還。已屆七載。成績頗佳。至於經費稍感拮据。但本街各機關。極力援助。每年之中。東西兩商會各補助常年經費小洋百元。聞近日業已完數領去矣云

愛犬走失

住居西山會三春町四番地林樹濤。家頗小康。性嗜飼犬。今以重金購得愛犬一隻二齡。視掌上明珠。於日來不悉何時私行外出。數日未歸。不知是迷失路徑。抑被人竊去。故報告當管警察署。諸爲搜查。犬牌二九八號。値價三十金云。

解某販烟就逮

市內王陽街十一番地奉天公報大連分社。書記解日旭。字宣彬。爲旅順水師營會龍昭泉屯人。賦性放蕩。四色俱好。日久因嗜好愈深。因月間收入不敷於用。遂變換天良。曾時謀不正生財之道。於數日前其友人日人松本千里並滿人張福正。運鴉片一百兩來連。委其販賣。以期獲利分肥。後即着手向市內某烟館並烟客等販賣。嗣後該犯暗中販賣數十餘兩。獲利頗豐。詎料因其行事不密。走露風聲。當被沙河口警署刑事宮稚齡探知。遂於日前將其逮捕拘至署中。經審問之下。供認販賣鴉片天津。該刑事因其餘罪尙多。刻正在嚴審之中云。」

正誤

本報前載王秀英與郭述可離婚案。據本人稱。並非事實。因與名譽攸關。姑爲更正。」

榮蒙各埠各大商店之推許◆久已博得好評
商戰之利器
暗電報書
(本社營業主任張少山先生編組)
(外埠函購郵費加一)
八大特色
一、各文悉備 中外適用
二、用法便捷 具有說明
三、紙張堅實 使用耐久
四、裝訂美麗 陳設雅觀
五、類別分明 易於翻譯
六、印刷清晰 省時省神
七、內容完備 應用餘裕
八、定價低廉 大洋一元
梅友社發行
大連市浪速町二七番地

廣告
復州土煤
及其他各種土煤販賣
大連爐煤商共同販賣所
大連市榮町二番地
岩村號 電話四二四五番
裕成泰 電話二三七〇一番
德興厚 電話七八六五番
佐田組 電話六〇五四番

英文招生廣告
爲便利諸君時間起見本校特分作早晚兩班
早班自午前六時半起至八時止
晚班自午后七時半起至九時止
(早晚兩班隨意選擇)
學費 每月金票兩元
報名期間自即日起至本月末止
報名處 街裏西通九十三 中央眼鏡公司 西崗 玉成百貨店

招募店員
外交員一名
二十五歲以上至三十歲
須有相當保証人
化粧品批發
華昌公司
大連市榮町二ノ一六
電話六三三三番

主演 影界美男子 那佛羅
美麗女明星 梅娜蘿
明月香衾
□空靈幽麗的背景迴腸盪氣的故事
□曼麗溫馨的歌聲玉樹流輝的人物
□欲擒故縱的節奏若即還離的情緒
加演 紐育之仇討
自十五日
常盤電影院

優待券
常盤電影院放映之「明月香衾」影片自本日起擧行優待讀者持本券每人金二角(原價金五角)
本券限三人通用
泰東日報社

大連奧町
同昌百貨商店
電話四五〇二・二一六三二番
六週紀念日
特別大贈品
備有贈品券數百枚自陰曆四月初六日起贈送五天凡惠顧諸君均能得有贈品良機難逢望祈捷足

心血來潮 (八四)

陳掃花著

第廿三回　捕探來臨深夜捉嫖客　舞場夜遊無意識逃姬

雖在夜深却是已熱鬧得非常不但滿衖堂內立了許多人、議議論論、情婦家的石庫門外、團立着滿門口的人、一個個引頸向裏看着、有的還一邊看一邊議論着、其實錢子邁已被捉、與捕房那邊的人已去、還有什麼看頭、無非看着裝修的客堂並天井內放着的兩部包車、其餘就一無所看了、不知他們因何緣故、却看得這般津津有味的、這是大門外的人、還有樓上的廂屋內、差不多却站滿了一屋子、這樣過了約有二十分鐘的時間、那班人方得散去、這裏小李與鴇母及情婦並房中的粗做細做大姐、姑站着坐着作一個安靜的計議、鴇母道錢大少爲人向來很好的、一晌不曾聽得有與什麼壞淘在一起、那麼今天如何會這等的事情出來這不知是甚事情、鴇母的旁邊站着一個細做的大姐道將纔那外國人怕得很有兩個包打聽對了錢大少兇得很、拿出一副手靠就將錢大少的手靠住鎖了包打聽門裏面立了許多、看上去這件事情是甚大的、錢大少的人是很好的、不知怎會有這種事情的、小李坐着半晌沒有開口、兩隻眼睛、只看着鴇母或看着情婦、或着那細做大姐說話、那大姐說過了後、鴇母是蘇州人、年紀在四十以外、人還是白胖少嫩、向小李道你們是好友現在錢大少被捉去、不但他家中不曉得、就是外面朋友等也沒有一人曉得、你都要去替他想想法子才是、託人到捕房那邊去問問看、究竟是爲的什麼事、小李忽將桌子一拍、站起身來說道不要緊不要緊、我有法子想、但是他出入不意中將桌子拍了這一掌、到將各人吃了一驚、他站起來、拖了情婦一下、走到後廂屋內去、原來這後廂屋是將亭子間打通了成爲一間的、所以名雖稱後廂、却與前廂有差不多的大小、這後廂屋乃是給客人偃息之所、並知客敍唔的地方、所以收拾得到也雅致、這時小李拖了情婦到後廂裏附耳說了幾句　情婦道錢子邁的　人是很好的你快快的替他去設法罷、總要想法將他放出捕房才是、說畢就轉身出去、向那鴇母說了幾句、那鴇母遂到樓下去、過不一會、復又返上樓來、將手中拿着的一大疊鈔票交給情婦道、這裏頭三百元、你去給李大少叫他點一點數目　情接在手中、答應一聲、就拿着鈔票到後廂去、原來小李拖情婦到後廂、是與情婦商量、叫她與她的假娘商量、暫時挪借三百元應用、因爲現在的時代託人做事、無錢是不行的、此

刻要去替子邁忙這事、當然須得預備些錢在身上、因爲遇到用錢的地方、就可用、不然帶錢在身上、如何能去託人辦事、而且看這件事、要去託人、又非用錢不行呢、我今天本帶了錢出來的、只因在賭公司內輸掉了、並且輸了一個乾淨、所以此時身上沒有分文、若是回去拿、勢必已來不及了、因此只得暫時在這裏掉一掉、你去向你的娘說一句叫她放心就是、我明天午後必定送得來的、你道這小李是誰、原來他的父親是一個很有錢的富商、開設的商店很多很多、並在一家華大銀行內做經理、所以小李實在是個富有資財的少爺、凡是各家堂子裏鴇母姑娘都曉得的、這小李雖非一擲萬金在所不惜、却一擲千金在所不惜、既然這樣的有錢、那麼這堂子裏的姑娘鴇母自然相信他了、所以小李向情婦開口說這話、情婦即毫不稍疑的問小李道、你須多少數目、小李道少了不數、多了一時怕又凑不出這多的現銀來、只須二三百元罷、最好能有三百元、情婦出來與鴇母說了、鴇母這時心中也很可惜錢子邁的、巴不能就去設法將子邁放出來、又因曉得小李是靠得住的、作以她自己因爲沒有這多的現錢却到樓下廂屋內的老鴇處掉了三百元上樓來叫情婦去交與小李、情婦到後廂內、將欵交與小李、小李點了目不錯、放在身上、一瞄頭看見牆壁上掛着的鐘已將近兩點了、因爲時候不早、不便就溜、立刻向情婦道我要去了、說罷就向前廂走、情婦也跟着到前廂、小李到了前廂回那鴇母道、你們放心、錢子邁的事情、天我包能想法救出來、不論甚大的事、只要脚路有錢、沒有辦不到的事、常說的錢能通神、這回的事、那怕用一萬八千、都是我來就是、說罷這話就去了、原來小拿了三百元的鈔票、是到大亞旅館、來找錢子邁的那朋友、就是前書交代的那姓馬的、姓馬的因在大西旅館與張桐晚秋在談心、得了他的電話、回到大亞旅社、才知道是這回事、原來姓馬的與錢子邁的交情很好得了、消急得非凡、自然立時就去各處走門路、想將子邁設法出來、誰知奔走了一夜都不曾有一點眉目、心中眞是納悶已極、回到旅館內、東方已白、與小李談了幾句就睡、到第二天起身、小李已去、聽茶房說、他是回家去了、只是雖打聽走門路、却不曾知道、那主告子邁拐逃綁匪的人就往在他的隔壁房間內、只是知

者明、不知者暗、他那裏會曉得、及至等到他昨夜所託的一個西行內的翻譯到來、向他說了一番才有點明白、因爲隔夜捕房捉了子邁後、問了口供、辦理了一切手續後、只預備等到明天將他送公廨、誰知事有湊巧、金飛鶴因旅館內得到小拆白黨已在聚樂里受擒、原來他沒有去、只派了姓程的去指捉、金琴笙却在捕房等候、不多時子邁被捉進捕房、那程李都回旅館金飛鶴得信、心中十分歡喜、過不一會金琴笙來了、飛鶴就更加歡喜、向琴笙道時已二時以後、今天不必再回府了、我們就在這裏作通宵之談罷、原來金琴笙亦常在外作旅館生活的、有時通夜不睡沉迷在幾家跳舞場裏、這時飛鶴留他、正投其所好、更還有飛鶴的面情、所以當時應允、相與飛鶴在旅館內談了幾句、他向飛鶴道先生抵了上海可曾到過幾家近時上海最時髦的舞場麼、這乃是邇上最近最新的玩藝、風起雲湧的、飛鶴道不瞞老弟說、我初到這裏、就遇到那逃婦何家六姨太、並那小拆白黨、這逃婦是我們總長最愛的、不知怎的會一時糊了心、跟着這小拆白黨捲逃來滬、我們總長曾費了一番心力、想抓住他們、怎奈毫無消息、不料却給我無意中遇得了、既然得知、那能不問麼、所以爲了這事、也費了許多心力、却不曾有暇到過甚處遊玩過、莫說這跳舞場了、更且這玩藝兒是最新發明的、且不知其中規模、又無人引導、在未到上海時於報章上雖然看到、心裏雖想去遊、怎奈此時通身的精力、都貫注在這案子上、不但不曾去遊玩過並且都忘了、飛鶴說到這裏、就帶了笑向琴笙道老弟是久於上海、這個時髦的玩藝場中、想是常到的了、琴笙道我雖不常到、有時應着朋友之招、也去走々、這裏頭是通宵達旦的、並且非到深夜不鬧熱、必到夜深了場中才鬧熱呢、先生這時如有精神、我們去延々如何、原來這金飛鶴平生也是個好色之徒、他從北京南下的時候、因看報章上登載上海的舞場是很熱鬧的、心中就預先打了一個底子、這件玩藝

新世界有聲電影院

陽曆五月十八號只映四天

故事離奇而合乎人情道理◇法術高強而順乎天理人心

幻術新穎而確乎當心悅目◇機關偉大而確乎巧妙神奇

一集火燒七星樓

◇同場特選新由美國和來三大本漫畫大會全部有聲…◇

◇動物園海底千奇百怪滑稽出神…一百二十分驚人的熱鬧◇

漫畫大會　下期預告　二集七星樓

櫃夥出號緊要啓事

逕啓者敝號劉蘊五因有高就已於本年舊正月間辭出嗣後該君在外無論如何行爲尤與係錢項等等與敝號一概無涉而敝號嗣後生意財發萬金與該君毫無係恐未週知特此聲明

旅順　泰記錢莊啓

葫蘆島　營口　安東　定期航路

第三萬生丸外新造船一隻　初航海五月二十日

滿洲輪船公司　專屬扱店

中川本店　海通部

電話㊂三七〇三番　三七五七番

吉野町二番地

電話商會

地點　常盤橋東　西通入口路南

電話

買賣、無費辦理手緒、並出貸薄利金融

大連市西通九三番地　電話商會　電話三八九〇

批發各樣東洋雜貨

共和貿易商會　電話二三一二番

大連連鎖街扶桑仙館南鄰

大連浪速町　電三〇一五　山形洋行

並有開宮式以及手提金庫俱全

泰東分類欄

五行欄　一次四元　二次七元　三次…

十行欄　一次七元　二次四元　三次六元…

價名在此加三成、全年半價　求事廣告不出名者…

（玉）大阪商船定期輪船

開往門司神戶　午前十時起印×一等不載客

亞米利加丸（廣島寄港）五月廿六日

哈爾濱丸　五月廿五日

香港丸（廣島寄港）五月廿八日

烏蘇里丸　五月二十日

貝加爾丸　五月廿一日

夏得爾丸　五月廿七日

烏拉爾丸　五月廿四日

扶桑丸　五月十九日

他克瑪

○開往上海福州基隆高雄後

盛京丸　六月十日

福建丸　五月卅一日

長沙丸　五月二十日

○開往天津（客室完備）△印不載客

日東丸　六月七日

白山丸　五月三十日

第一東洋丸　五月廿二日

○開往橫濱（客室完備）

日東丸　五月十九日

白山丸　六月四日

第一東洋丸　五月廿七日

○開往紐育神戶四日市橫濱

南海丸

○開往歐洲（不載客）由上海香港新嘉坡

大阪商船大連支店　代表電話四一三七番　電四〇八九番

奉天出張所　電二二一六番

新京出張所（船票發賣所）

日本國際觀光局

船票取次所　大連市伊勢町

滿洲旅館協會　電三六八二

大連伊勢町觀光局　電五五九四　七〇三四

沙河口出張所　電九五〇六

觀光局

營口觀光局　電一三七六

撫順觀光局　電二五四八

奉天觀光局　電七九一四

長春觀光局　電三三九三

哈爾濱觀光局　電四七八〇

○船票發賣所

○專屬貨客經理店

大連市山縣通二二一

國際運輸株式會社

大連支店　電話三一五一番

同　賬房　電話六二八二番

荷吸所電話長四八〇二番

支店

奉天、鐵嶺、家屯、長春、伯部、哈爾濱、滿溝、龍井村、青島、草粱、城平、草上、北麻、臺灣、三

營口、開原、洮南、下九台、傳家甸、昂昂、子局街、上海、杭州、大邱、壞義、峨嵋、基隆、峰興

安東、四平街、泰來、松花江、安達、面坡、天津、一浦、仁山、元州、清津、關鎮、高雄、東京

沙河鎮、通遼、鄭家屯、城堡、安達、天津、京山、會寧、雄基

神戶凡各關支店由左揭船車發聯絡行運貨輸物引換之貨物證

一　惠通行輪船

○開往芝罘威海衛仁川　利通號　五月二十日

○開往芝罘　昌平號　五月十九日

○開往門司宇品今治尾道　照國丸　五月卅一日

○開往青島　惠康號　五月／十八日

○開往安東　神祐丸

電話三八八五一　六一一八番

大連市加賀町卅番地　惠通行

二　阿波共同汽船行輪

○開往芝罘威海衛青島　第十六共同丸　下午七　五月廿二日

○開往芝罘威海衛仁川　第廿六共同丸　下午七　五月廿三日

○開往天津　長山丸　五月廿二日

○開往仁川鎭南浦　長山丸　五月廿七日

○開往芝罘　第十八共同丸　下午六時　五月二十日

○開往營口　第卅六共同丸

本社兼代辦山東鐵路及朝日鐵路各種運輸一切事務

阿波共同汽船會社

大連市山縣通　電話五九一一　六八〇一番

（山）大連汽船定期行輪

○開往青島上海　大連丸（上午十一時）五月十九日

奉天丸　五月廿二日

青島丸　五月廿四日

○開往天津（天津灘航）　長平丸　五月廿四日後四時

長平丸　五月十九日正午

天津丸　五月廿一日正午

○開往安東　濟通丸

○開往龍口登州府　龍平丸　五月十九日後六

○開往基隆高雄（載客）　山東丸　五月廿三日後七

○開往西貢　山西丸　五月十九日後四

○開往敦賀新潟伏木（載客）　河南丸　五月廿六日後四

○開往河南　五月三十日後五

○開往芝罘清津雄基　遼河丸　六月十日後四時

○開往營口　山西丸　六月八日

○開往大阪神戶　龍鳳丸　五月二十日　五月廿四日

大連汽船株式會社

專屬貨客取扱店（大連敷島町）

電話番號代表七一三三一番

大阪神戶航路貨取扱店（須磨町）

永和公司　電七二七五番　七六六八

澤山商會　電九六一五番　四八一

台灣航路貨客取扱店（大連敷島町）

丸二商會　電五八八八番　四二六四

船票賣所（大連伊勢町）

大連案內所　國際觀光局　電話五五五四

CK 政記輪船行輪

○開往青島利沙港廣　昌利號

○開往安東　純利號

○開往上海　成利號

○開往芝罘　新利號

○開往威海　永利號　五月二十一日

○開往芝罘香港廣東　天利號

○開往龍口　安利號　公利號　有利號

大連市監部通三十九番

政記輪船股份公司　五月二十日

三　日清汽船定期行輪

○開往青島上海香港

華山丸　五月十六日

唐山丸　六月二十六日

蘆山丸　五月廿八日

嵩山丸　五月廿二日

大阪商船株式會社大連支店　電話四一三七番

大阪商船貨客事務

國際運輸株式會社

大連支店　電話三一五一

同　賬房　電話六二八二

日本郵船大連出張所

九那德氣船會社船客業務代理

近海郵船株式會社大連代理店

朝鮮郵船株式會社大連代理店

電話七八四六　三七三九　六六七一二番

日本郵船出張所代理貨物整理

事宜大連市敷島町六

日本國際觀光局

船票發賣處

大連市伊勢町九九九

電話四二四六番　五八八八番

丸二商會

丁　朝鮮郵船大連行輪

○開往青島仁川　會寧丸　五月廿七日

開往仁川博多長崎鹿兒島　錦江丸　五月二十一日三角

清津丸　六月一日

以上各輪之出口日時因天候關係或有更變

三　近海郵船定期行輪

往開往長崎鹿兒島　千歲丸　五月二十日午前十一時

○往橫濱　勝浦丸　五月二十二日

但馬丸　五月二十九日

○開往天津　勝浦丸　五月二十日

玄武丸　六月八日

○開往營口　松浦丸　五月十九日

宮浦丸　五月二十一日

○開往朝鮮基隆高雄　岩手丸　五月二十日

APETIN TABLETS

酵母製劑　阿稗精　藥片

是最新的胃腸病治療藥及滋補營養劑

一日三次　每次四片

效能

一、營養補給作用

二、消化輔助作用

三、食慾增進作用

四、體力强壯作用

五、便通調整作用

主治

消化不良　食慾不振

營養失調　血虧衰頽

便通不整　常習便秘

腸加答兒　病後虛弱

乳兒綠便　發育不良

（價格）

三十片（四〇錢）

一百片（一圓）

五百片（三圓五十錢）

一千片（五圓五十錢）

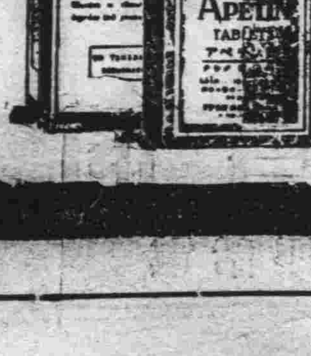

總發行所　日本大阪市東區道修町

武田長兵衛商店　股份有限公司

84-175(0)

請看一一突飛猛進的雜誌

目要

五月号出版了！

長篇偵探小說　魯班（殘兇惡極的强盜終於開始慘殺行爲了，大偵探此時也出世與惡賊開始肉薄戰・「引人入勝」之處也益愈增多！）

言情小說　男性（揭穿一個男子愛上了一個女人不可告人秘密心理的）

冒險實話　四五一列車的冒險（英國間諜希爾大尉在歐戰中自蘇聯爲羅馬尼亞盜運寶石及紙幣冒險經過的筆記）

日滿對譯　夢（夢的作者夏目漱石氏是日本文壇上Academic派的創始者，久米正雄等都是他的私淑弟子。文章清雋流麗，譯筆亦極流暢，實日語自修上之最好讀物。）

學術

動物第六感漫談（動物的夜行性等科學的研究）

世界第一建築物（第一大第一高第一美建築物？）

關於創作（關於描寫表現的方法的討論）

世界的動相

噴火山上的歐洲

與國的暴動

赤軍領袖口中的日俄關係

社會小說　社會的柱石

總發行所　奉天省公署印刷局

奉天四○工業區馬路　滿洲國販賣合同組合分售處

全國各書店　但關東洲內讀者請向總批發處直接定閱

平玉成君公子玉照

生死關頭此兒得救
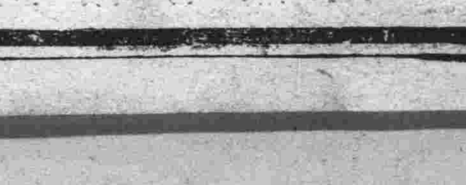
近有一封充滿喜樂和感謝的信由河北唐沽于家堡平玉成君寄來述其公子如何出死入生茲爲錄刊如次平君書云「去冬十月二日小兒呻吟發熱三日不思乳食醫治未效四日痰喘不息喉間作響五日腹脹泄瀉輪流交作行針服藥仍未見效七日面目全非氣息僅屬令人惜懼八日友人介紹嬰孩自己藥片服後下午見輕是夜未泄九日腹不脹午刻頓現笑容十日諸症悉退喜笑如恒矣邇來身體甚佳此眞嬰孩自己藥片之奇功也敬謝敬謝」嬰孩自己藥片味美性和效大統治小兒腸胃疾病出牙各症各藥房皆有出售或直向上海江西路四五一號韋廉士醫生藥局購備每瓶七角六瓶三元五角郵費不取一切信件可由奉天和記洋行轉上海韋廉士醫生藥局